

# ***Bilancio Sociale***

## ***2025***



Considero valore portare un soffio di felicità



Centro Servizi per il Volontariato  
dei Due Mari - ETS

# IDENTITÀ

## Origini e quadro normativo

L'associazione Centro Servizi per il Volontariato dei Due Mari - ETS, è un'associazione di II livello costituitasi nell'anno 2002 come ente non commerciale ai sensi del codice civile.

L'ente nacque in funzione della gestione del Csv per la provincia di Reggio Calabria considerato che la stessa Legge quadro sul volontariato n. 266/91 ed il Decreto Ministeriale 8 ottobre 1997, avevano espressamente previsto che i Centri di Servizio per il Volontariato dovessero anche distinguersi per essere delle strutture gestite direttamente dal volontariato.

Costituirono l'ente associativo 96 organizzazioni: 75 Odv, 8 cooperative, 3 fondazioni, 3 APS, 7 altre organizzazioni di Terzo Settore.

L'iniziale compagine vedeva accomunate organizzazioni molto distanti tra loro per storia, cultura, ispirazione e *mission*. Sin da subito, però, è stato avviato un processo volto ad una reale integrazione delle diverse realtà aderenti e alla costruzione di relazioni, legami e intese che andassero al di là di una mera formale adesione alla base sociale dell'ente.

Molti degli enti soci fondatori, ad oggi, non sono più esistenti.

Con Decreto del Presidente della Giunta Regionale n. 62 del 16 maggio 2013, l'ente ha ottenuto il Riconoscimento della Personalità Giuridica di Diritto Privato con iscrizione al n. 94 nel Registro regionale delle Persone Giuridiche Private ai sensi del D.P.R. n. 361/2000 e del regolamento regionale n.1 del 10 maggio 2001.

Con decreto dirigenziale n. 9584 del 09.08.2022, l'associazione è stata iscritta nella sezione "Altri Enti del Terzo Settore" del Registro Unico Nazionale del Terzo Settore ai sensi dell'articolo 22 comma 1-bis del D.Lgs. 117/2017 e dell'articolo 17 del Decreto Ministeriale n.106 del 15/09/2020.

Con il provvedimento *de quo* è stata acquisita la personalità giuridica ai sensi del soprarichiamato articolo 22, sospesa l'efficacia dell'iscrizione al n. 94 del Registro delle Persone Giuridiche e l'ente ha assunto la denominazione di associazione "Centro Servizi per il Volontariato dei Due Mari – ETS".

## Accreditamento

L'associazione è stata inizialmente accreditata nell'anno 2003 dalla Regione Calabria per la gestione del Csv per la provincia di Reggio Calabria, intraprendendo la sua operatività dall'anno successivo.

A decorrere dal 15 aprile 2021, l'associazione è ente accreditato come Centro di servizi per il volontariato per l'ambito territoriale afferente alla Città Metropolitana di Reggio Calabria della regione Calabria in base a quanto previsto dal D. Lgs 117/2017, c.d. Codice del Terzo settore (CTS).

Il Centro Servizi per il Volontariato dei Due Mari è iscritto al numero 5 dell'Elenco nazionale dei Centri di Servizio per il Volontariato.

Nel corso del 2024 è stata avviata, da parte dell'Otc, la prima verifica del mantenimento dei requisiti di accreditamento come Csv, ai sensi degli articoli 64, c. 5, lett. i) e j) dell'art. 65, c. 7, lett. b) del Codice del Terzo Settore.

L'oggetto della verifica ha riguardato:

la composizione della base sociale; il controllo sulle richieste di ammissione in qualità di associato, tra cui quelle accolte, quelle rigettate, ecc.; lo statuto vigente e le modifiche intercorse medio tempore; l'adozione della contabilità separata; il rispetto dei requisiti di ineleggibilità e, in particolare, il rispetto del limite previsto dall'art. 61, c. 1, lett. j), CTS; l'adozione del bilancio sociale.

L'istruttoria ha esitato, nei primi mesi del 2025, con un provvedimento di conferma.

### Attività di interesse generale

Con le variazioni statutarie svolte nel novembre del 2021, il Csv dei Due Mari ha definito quelle che sono le proprie attività di interesse generale ai sensi dell'art 5 del CTS.

Le attività sono quelle di cui agli art. I, M; D; Z.

In data 26.06.2024 l'associazione ha operato una variazione statutaria nel corso della quale è stata anche inserita la possibilità di svolgere attività diverse.

### Finanziamento

I Csv sono finanziati per legge dalle fondazioni di origine bancaria e, dal 2017, in parte anche dallo Stato attraverso un credito di imposta riconosciuto alle fondazioni stesse.

I Csv, conformemente alle previsioni statutarie, possono anche avvalersi di risorse diverse da quelle del FUN. Tali risorse, c.d. extra Fun, possono essere liberamente percepite e gestite dall'ente, fermo restando l'obbligo di adottare una contabilità separata.

### Controllo

I Csv sono sottoposti alle funzioni di indirizzo e di controllo da parte dell'Organismo Nazionale di Controllo (ONC), anche attraverso i propri uffici territoriali, gli Organismi Territoriali di Controllo (OTC). Questi ultimi, in particolare, verificano la legittimità e la correttezza dell'attività dei Csv in relazione all'uso delle risorse del FUN, nonché la loro generale adeguatezza organizzativa, amministrativa e contabile, tenendo conto delle disposizioni del CTS e degli indirizzi generali strategici fissati dall'ONC.

### Funzioni e compiti come Csv

I Centri di Servizio per il Volontariato hanno oggi il compito di organizzare, gestire ed erogare servizi di supporto tecnico, formativo ed informativo per promuovere e rafforzare la presenza ed il ruolo dei volontari in tutti gli Enti del Terzo settore.

Il CSV dei Due Mari utilizza le risorse del FUN (art. 63 D. Lgs. 117/2017) per erogare servizi gratuiti e per promuovere e rafforzare la presenza ed il ruolo dei volontari negli enti del Terzo Settore.

I servizi organizzati mediante le risorse del FUN possono distinguersi in:

- servizi di **promozione, orientamento e animazione territoriale**, finalizzati a dare visibilità ai valori del volontariato e all'impatto sociale dell'azione volontaria nella comunità locale, a promuovere la crescita della cultura della solidarietà;
- servizi di **formazione**, finalizzati a qualificare i volontari o coloro che aspirino ad esserlo, acquisendo maggiore consapevolezza dell'identità e del ruolo del volontario;
- servizi di **consulenza**, assistenza qualificata ed accompagnamento, finalizzati a rafforzare competenze e tutele dei volontari negli ambiti giuridico, fiscale, assicurativo, del lavoro, progettuale, gestionale, organizzativo;
- servizi di **informazione e comunicazione**, finalizzati a incrementare la qualità e la quantità di informazioni utili al volontariato, a supportare la promozione delle iniziative di volontariato, a sostenere il lavoro di rete degli enti del Terzo settore tra loro e con gli altri

soggetti della comunità locale per la cura dei beni comuni, ad accreditare il volontariato come interlocutore autorevole e competente;

- servizi di **ricerca e documentazione**, finalizzati a mettere a disposizione banche dati e conoscenze sul mondo del volontariato e del Terzo settore in ambito nazionale, comunitario e internazionale;
- servizi di **supporto tecnico-logistico**, finalizzati a facilitare o promuovere l'operatività dei volontari, attraverso la messa a disposizione temporanea di spazi, strumenti ed attrezzature.

Tutti i servizi resi dal Csv dei Due Mari sono erogati nel rispetto dei seguenti principi:

a) *principio di qualità*: si cerca di raggiungere, nel fornire servizi, la migliore qualità possibile considerate le risorse disponibili; il Csv applica sistemi di rilevazione e controllo della qualità, anche coinvolgendo i destinatari dei servizi;

b) *principio di economicità*: i servizi vengono organizzati, gestiti ed erogati al minor costo possibile, salvaguardando le qualità;

c) *principio di territorialità e di prossimità*: i servizi vengono erogati prevalentemente in favore di enti aventi sede legale ed operatività principale nella città metropolitana di Reggio Calabria, e vengono organizzati in modo tale da ridurre il più possibile la distanza per i destinatari, anche grazie all'uso di tecnologie della comunicazione;

d) *principio di universalità, non discriminazione e pari opportunità di accesso*: i servizi vengono organizzati in modo tale da raggiungere il maggior numero possibile di beneficiari; tutti gli aventi diritto vengono effettivamente posti in grado di usufruirne;

e) *principio di integrazione*: il Csv è tenuto a cooperare con i Centri che operano nella stessa regione per perseguire sinergie virtuose;

f) *principio di pubblicità e trasparenza*: il Csv pubblicizza l'offerta dei servizi alla platea dei propri destinatari, anche mediante modalità informatiche che ne assicurino la maggiore e migliore diffusione.

La descrizione dei servizi/attività; l'individuazione dei beneficiari, ovvero dei destinatari utenti dei servizi; le modalità di erogazione degli stessi; i criteri e i canali di accesso, sono resi noti dal Csv attraverso la propria **Carta dei Servizi** il cui ultimo aggiornamento è stato operato proprio nel dicembre 2025.

Centro Servizi per il Volontariato dei Due Mari - ETS  
Via A. Frangipane III Traversa Privata, 20 – 89129 Reggio Calabria  
C.F. 92037100804

Associazione riconosciuta del Terzo Settore.

Ente accreditato quale ente gestore del Centro Servizi per il Volontariato per il territorio della Città Metropolitana di Reggio Calabria.

# STRUTTURA E GOVERNANCE

## Base sociale

I criteri e le modalità di ammissione alla compagine sociale sono rinvenibili dall'art. 3 dello Statuto associativo.

Ad inizio 2025, la base sociale del Centro Servizi, era costituita da 52 soci. Nel corso dell'anno sono pervenute n. 2 richieste di adesione, a cui è seguita una delibera di ammissione dell'organo direttivo nel mese di novembre. Entrambi gli enti hanno regolarizzato la propria adesione con il versamento della quota sociale entro i termini stabiliti dal Regolamento.

Nell'anno 2025 è stata registrata una sola decadenza dalla base sociale per morosità ma in realtà l'ente non ha versato la quota sociale in quanto in fase di trasformazione in impresa sociale. Infine, in data 05.11.2025, il Consiglio Direttivo ha deliberato la decadenza di altro ente socio per il quale era intervenuto un provvedimento di cancellazione d'ufficio dal Registro Unico Nazionale del Terzo Settore, ai sensi dell'art 48 comma 4 del D.Lgs. 117/2017 e dell'art. 20 del D.M. 106/2020.

Pertanto alla data del 31.12.2025, la base sociale del CSV risultava sempre costituita da 52 enti così suddivisi:

- ODV n° 46
- APS n° 06

La composizione della base sociale, come è di tutta evidenza, garantisce in assemblea la maggioranza dei voti alle organizzazioni di volontariato.

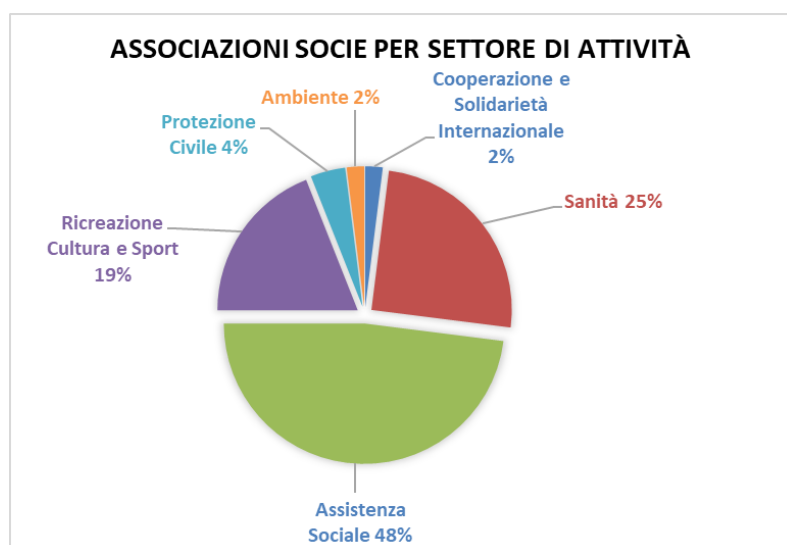
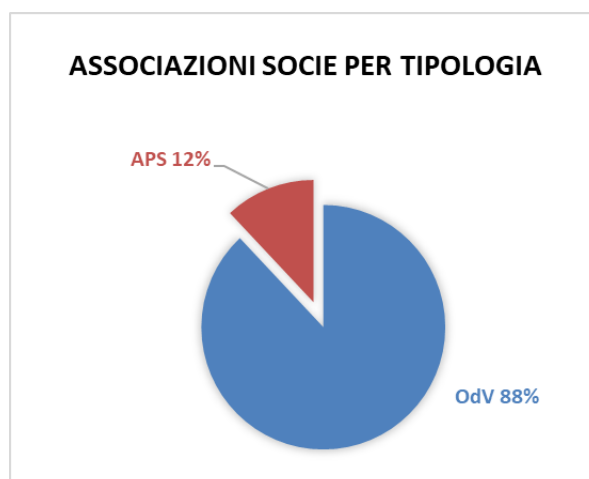

Pur avendo registrato una certa varietà all'interno della base sociale, il campo di azione prevalente delle associazioni socie rimane quello assistenziale e sanitario.

## Distribuzione geografica dei soci

I soci, prevalentemente, hanno sede legale nella città capoluogo, che comunque ha anche il maggior numero di associazioni della provincia. Di seguito la cartina della Città metropolitana con individuazione della distribuzione territoriale dei soci del Csv.

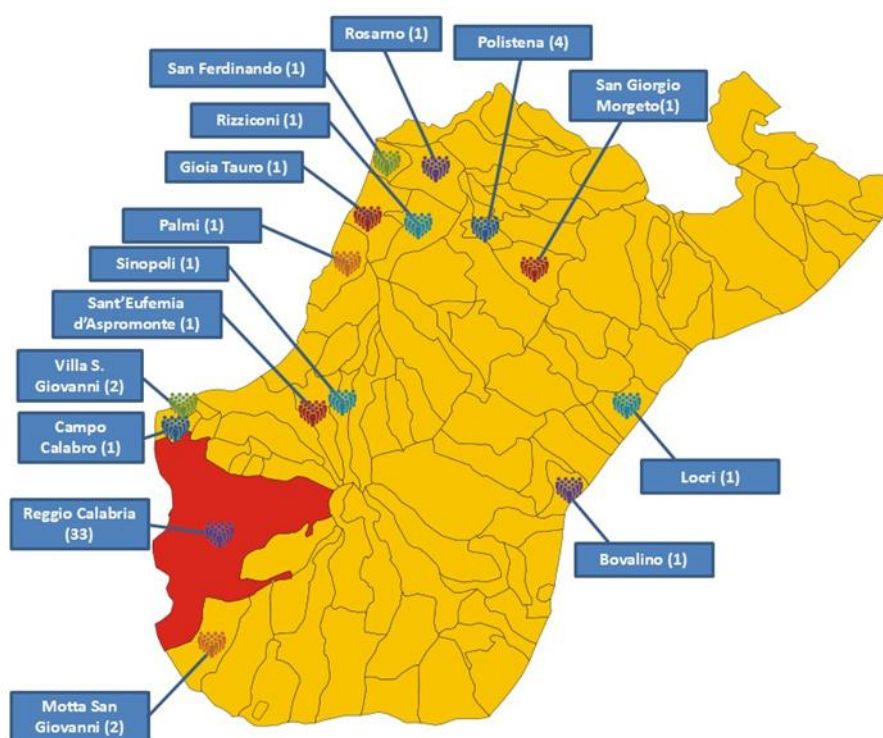

I compiti dell'Assemblea dei Soci sono declinati nello Statuto associativo.

Nel corso dell'anno 2025 l'Assemblea dei Soci si è riunita due volte in sessione ordinaria:

- in aprile per l'approvazione del bilancio 2024;
- in novembre per l'approvazione del preventivo e della programmazione 2026.

## LA PLATEA DELLE ORGANIZZAZIONI CENSITE

Alla data del 31.12.2025, nelle sezioni di ns competenza territoriale, sono risultate iscritte al Runts:

- 325 ODV (323 nel 2024)
- 564 APS (551 nel 2024)
- 95 altri ETS (74 nel 2024)

	2025	2024
ENTI ISCRITTI AL RUNTS	984	948
ONLUS	37	81

Il dato delle ODV sembra non crescere ma è anche vero che nel corso del 2025 si sono registrate decine di cancellazioni d'ufficio. In maggiore crescita il dato delle APS, in linea con il dato nazionale, rappresentando una tipologia giuridica maggiormente gettonata rispetto a quella delle organizzazioni di volontariato poiché ritenuta più duttile.

Nel corso del 2025 a fronte di 142 decreti di iscrizione, l'ufficio del Runts ha emesso 106 decreti di cancellazione.

Il numero totale di Odv/Aps/altri Ets iscritti, rappresenta comunque un numero molto elevato di potenziali beneficiari dei servizi del Centro anche se molte organizzazioni, soprattutto appartenenti al mondo Aps (pensiamo, per esempio alle iscritte in questa sezione, ma anche alle bande, ai cori, ai teatranti, ecc. che non si percepiscono quali volontari) difficilmente si accosteranno ai servizi e alle proposte del Csv.

Di fatti nel corso dell'anno 2025 sono state 54 (pari al 9,6%) le Aps che hanno effettivamente usufruito di almeno un ns servizio nelle aree della promozione, della consulenza e della formazione, mentre sono state 136 le Odv, pari al 41,8% delle iscritte. Un dato di assoluto rilievo e che racconta come il Csv sia realmente un punto di riferimento per il volontariato del nostro territorio.

Le 984 organizzazioni iscritte, risultano, per macroarea, così distribuite:

- Area Urbana: 589
- Area Tirrenica: 188
- Area Jonica: 207

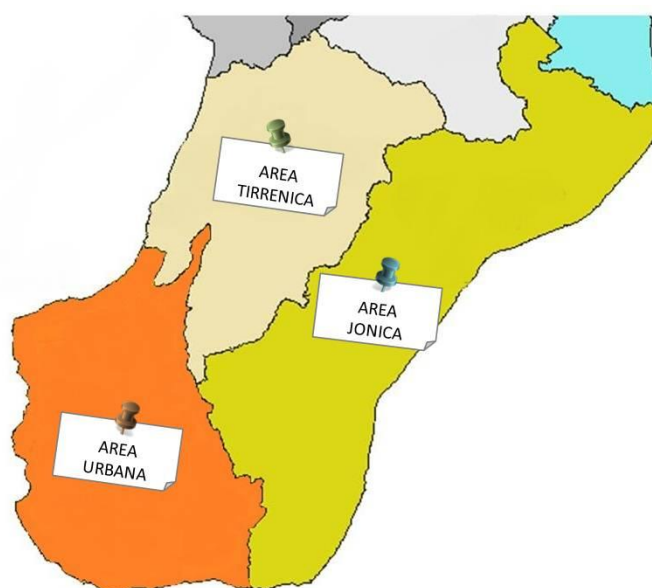

## ORGANI SOCIALI

Il Consiglio Direttivo, in carica dal dicembre 2024, risulta così composto:

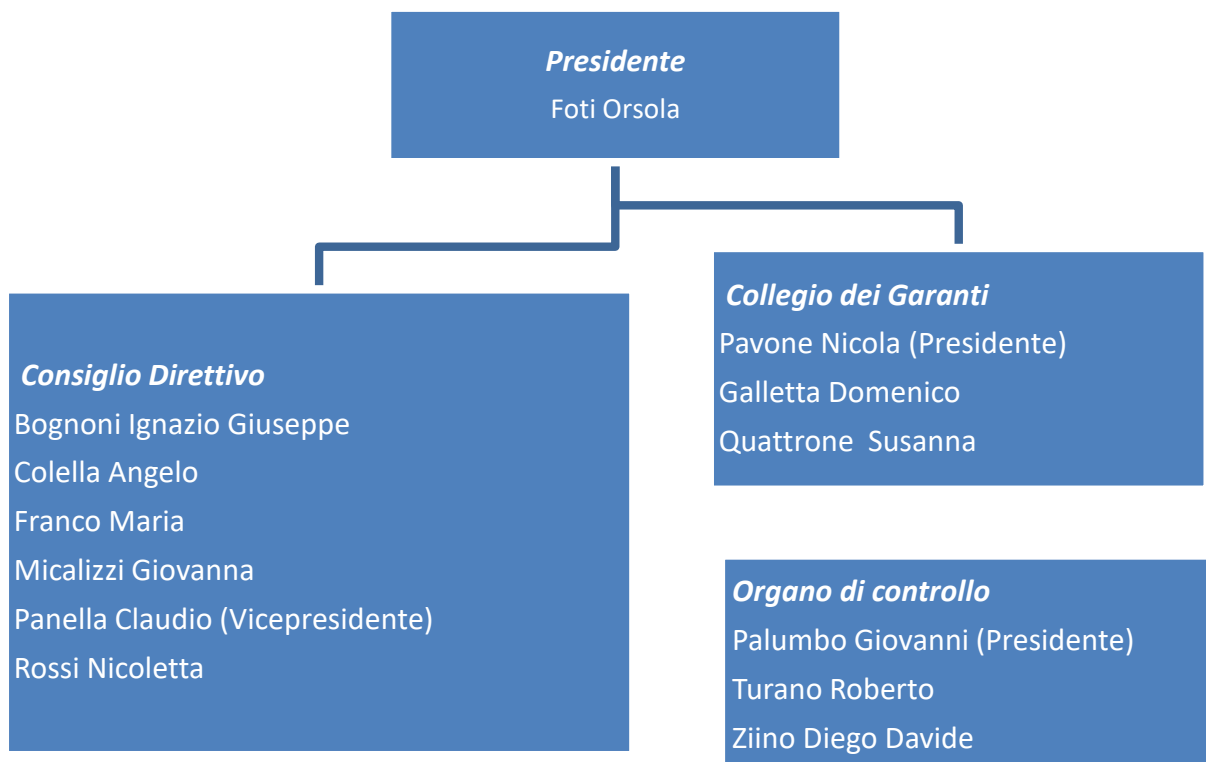

Nel corso dell'anno 2025 il Consiglio Direttivo si è riunito 3 volte.

# STRUTTURA TECNICA

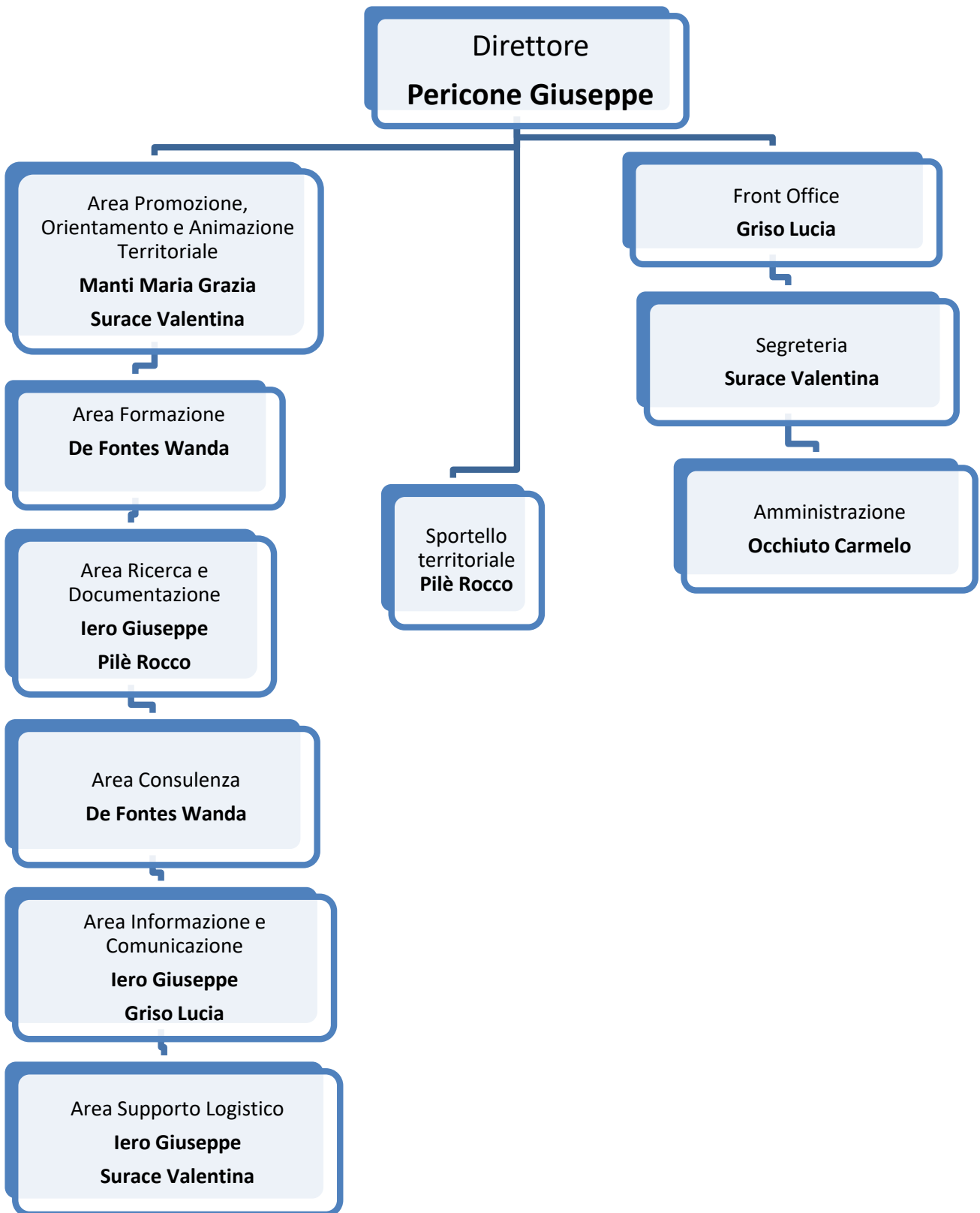

La struttura tecnica è rimasta invariata rispetto al secondo semestre 2023. L'organizzazione del lavoro è per lo più variegata e flessibile e più soggetti sono necessariamente impegnati in più aree garantendo la propria prestazione lavorativa anche secondo le necessità e la complessità stessa delle azioni. Alcune attività sono trasversali e fungono da supporto alle diverse aree di *mission*.

Dal 2014 tutti i dipendenti sono impiegati part-time a causa della contrazione delle risorse assegnate.

Il Csv non fa ricorso, in via continuativa, a professionisti esterni per assolvere a compiti di *mission*.

Per quanto attiene la sua articolazione territoriale, il Csv, chiuso lo sportello in Gioia Tauro per indisponibilità dei locali, è presente sulla zona tirrenica, per due pomeriggi la settimana, con uno sportello attivato nel mese di giugno presso la Casa Comunale di Cinquefrondi.

Da luglio 2021, a seguito di un accordo con la locale Amministrazione Comunale, è stato attivato, per la locride, uno spazio di accoglienza presso la Casa Comunale di Bovalino.

## LE RISORSE 2025

---

La riforma introdotta dal Codice del Terzo Settore ha modificato le attribuzioni economiche che, in origine, prendevano spunto dalle disposizioni contenute nella legge quadro sul volontariato (L.266/91).

In questo senso l'art. 62 del CTS, al fine di assicurare il finanziamento stabile dei Centri di Servizio italiani, ha istituito il FUN (Fondo Unico Nazionale), alimentato da contributi annuali delle FOB (Fondazioni di origine bancaria di cui al decreto legislativo 17 maggio 1999, n. 153).

Ciascuna FOB destina ogni anno al FUN una quota (non inferiore al quindicesimo del risultato della differenza tra l'avanzo dell'esercizio meno l'accantonamento a copertura dei disavanzi pregressi) calcolando ogni anno, in sede di approvazione del bilancio di esercizio, le somme dovute.

Per tale conferimento alle FOB è riconosciuto annualmente un credito d'imposta pari al 100% dei versamenti effettuati.

Il Fondo Unico Nazionale (FUN), secondo la previsione normativa, è amministrato dall'Organismo Nazionale di Controllo (ONC), una Fondazione con personalità giuridica di diritto privato, con funzioni di indirizzo e di controllo dei Centri di Servizio per il Volontariato.

Per il 2025, a valere il FUN, è stata assegnata al Csv di Reggio Calabria, una somma pari ad euro 365.752,05.

Tanto ha reso necessario prevedere, in fase di programmazione 2025, l'impiego di poco più di quarantaquattromila euro del *Fondo Unico risorse FUN in attesa di destinazione*, costituito con le risorse non spese degli anni precedenti.

L'assegnazione annuale, ulteriormente diminuita, allontana sempre più la possibilità di ripristinare una operatività del Centro a tempo pieno.

Da questo computo sono comunque escluse le quote sociali che vengono di norma assunte al patrimonio associativo necessario ai fini del mantenimento della personalità giuridica.

Considerate come aventi origine dal FUN, sebbene separate dall'assegnazione annuale, il Csv ha contabilizzato in questo anno sia gli interessi attivi sul conto corrente.

Nell'anno 2025 il Csv ha potuto anche contare sul contributo della Regione Calabria che, attraverso una manifestazione di interesse, ha inteso sostenere alcune azioni che hanno consentito di implementare l'offerta di servizi in ambito promozionale, pur facenti parte di una specifica e separata programmazione. Per le sopramenzionate risorse aggiuntive il Csv ha elaborato, come per legge, apposita contabilità separata.

## *LA MISSION*

---

La sezione che segue, dedicata alla *mission*, dà conto delle attività realizzate dal Centro Servizi nel corso del 2025.

I servizi organizzati mediante le risorse del FUN sono trattati secondo la declinazione dell'art.63 del D. Lgs. 117/2017 che prevede che i servizi dei Csv siano riconducibili alle seguenti tipologie:

a) **servizi di promozione, orientamento e animazione territoriale**, finalizzati a dare visibilità ai valori del volontariato e all'impatto sociale dell'azione volontaria nella comunità locale, a promuovere la crescita della cultura della solidarietà e della cittadinanza attiva in particolare tra i giovani e nelle scuole, istituti di istruzione, di formazione ed università, facilitando l'incontro degli Enti di Terzo settore con i cittadini interessati a svolgere attività di volontariato, nonché con gli Enti di natura pubblica e privata interessati a promuovere il volontariato;

b) **servizi di formazione**, finalizzati a qualificare i volontari o coloro che aspirino ad esserlo, acquisendo maggiore consapevolezza dell'identità e del ruolo del volontario e maggiori competenze trasversali, progettuali, organizzative a fronte dei bisogni della propria organizzazione e della comunità di riferimento;

c) **servizi di consulenza**, assistenza qualificata ed accompagnamento, finalizzati a rafforzare competenze e tutele dei volontari negli ambiti giuridico, fiscale, assicurativo, del lavoro, progettuale, gestionale, organizzativo, della rendicontazione economico-sociale, della ricerca fondi, dell'accesso al credito, nonché strumenti per il riconoscimento e la valorizzazione delle competenze acquisite dai volontari medesimi;

d) **servizi di informazione e comunicazione**, finalizzati a incrementare la qualità e la quantità di informazioni utili al volontariato, a supportare la promozione delle iniziative di volontariato, a sostenere il lavoro di rete degli enti del Terzo settore tra loro e con gli altri soggetti della comunità locale per la cura dei beni comuni, ad accreditare il volontariato come interlocutore autorevole e competente;

e) **servizi di ricerca e documentazione**, finalizzati a mettere a disposizione banche dati e conoscenze sul mondo del volontariato e del Terzo settore in ambito nazionale, comunitario e internazionale;

f) **servizi di supporto tecnico-logistico**, finalizzati a facilitare o promuovere l'operatività dei volontari, attraverso la messa a disposizione temporanea di spazi, strumenti ed attrezzature.

## **AREA PROMOZIONE, ORIENTAMENTO E ANIMAZIONE TERRITORIALE**

---

Le attività svolte in quest'area sono riconducibili alle tipologie di servizi previste nell'art.63, comma 2, lett. a) del Codice del Terzo Settore. Tra i compiti che il legislatore affida ai Centri di servizio per il volontariato, infatti, vi è la promozione del volontariato, che comprende anche le funzioni di orientamento al volontariato e di animazione territoriale.

Nel nostro agire, inoltre, fanno da bussola i principi sanciti negli articoli 1, 2, 3 e 118 della Carta Costituzionale e la Carta dei Valori del Volontariato.

È questa un'area in cui i servizi offerti fuoriescono dalle categorie concettuali dell'utile e del bisogno da soddisfare e si espandono, invece, nelle dimensioni del desiderio e della motivazione da alimentare e da rigenerare. Promuovere il volontariato e animare i territori per noi significa dedicare tempo, idee, energie ad incoraggiare e sostenere legami, per accrescere e valorizzare il capitale relazionale nelle comunità, per attivare interdipendenze utili a rafforzare l'azione solidale ma anche l'azione politica e di advocacy del volontariato nelle comunità.

Questa è una funzione che ci sta particolarmente a cuore, che riteniamo strategica per lo sviluppo del volontariato nelle comunità e che, nella nostra visione, chiama il Csv non tanto a porsi come ente erogatore di prodotti, bensì come facilitatore di processi, attivatore di esperienze significative, generatore di occasioni e spazi in cui le persone – volontari e cittadini che donano il loro tempo e le loro capacità per gli altri e per la comunità – possano davvero stare vicine, conoscersi e riconoscersi, esplorare il mondo insieme e provare a migliorarlo unendo le forze, entrare in relazione, condividere domande e cercare risposte, trovare ispirazioni, essere e sentirsi parte di un'opera collettiva volta al bene comune.

In quest'area, sono quattro le schede-progetto programmate e sviluppate nel 2025.

Si tratta di schede multiple, ossia schede-contenitore, declinate in più azioni:

- 1) Scatti di Valore, il nostro progetto emblematico “Scuola & Volontariato”, si rivolge a ragazze e ragazzi di età compresa tra i 16 e i 18 anni e promuove molteplici attività esperienziali volte alla scoperta dei valori del volontariato e all'attivazione di una comunità coinvolgente.
- 2) Città Prossima, scheda che ha riguardato l'omonima piattaforma digitale di promozione del volontariato e lo Sportello Volontariato. Quest'ultimo, a sua volta, si è concretizzato nell'orientamento al volontariato per gli aspiranti volontari e nel supporto a quelle associazioni che ne hanno fatto richiesta per proprie iniziative.
- 3) L'Arte del Noi, che ha riguardato una serie di eventi pubblici di sensibilizzazione e promozione del volontariato, direttamente intrapresi dal nostro CSV oppure promossi da altri enti e realizzati, su richiesta e per supporto, con la collaborazione del nostro staff.
- 4) Spazi di comunità, scheda che ha riguardato le attività di animazione territoriale volte a facilitare e alimentare le relazioni fiduciarie e collaborative tra volontari e tra questi e altri soggetti che a vario titolo si curano del bene comune nei territori della nostra Città Metropolitana. Qui, in particolare, il 2025 ha visto il nostro CSV impegnato in due nuovi format: Parole in comune nella Piana di Gioia Tauro e SconfinaMenti nel territorio cittadino.

## Prospetto riepilogativo degli oneri previsti e sostenuti

Oneri previsti	Scatti di valore	Città Prossima	L'arte del Noi	Spazi di comunità	Totale Oneri previsti
<i>Attribuzione annuale FUN</i>	€ 26.752,05	€ 19.700,00	€ 27.000,00	€ 24.000,00	€ 97.452,05
<i>Residui liberi FUN</i>	€ 15.247,95	€	€ 15.000,00	€ 14.000,00	€ 44.247,95
<i>Residui vincolati FUN</i>	€	€	€	€	
<i>Extra FUN</i>	€	€	€	€	
<b>Totale oneri previsti</b>	<b>€ 42.000,00</b>	<b>€ 19.700,00</b>	<b>€42.000,00</b>	<b>€ 38.000,00</b>	<b>€ 141.700,00</b>
Oneri sostenuti	Scatti di valore	Città Prossima	L'arte del Noi	Spazi di comunità	Totale Oneri sostenuti
<i>Attribuzione annuale FUN</i>	€ 24.360,17	€ 13.746,39	€ 25.757,24	€ 22.089,75	€ 85.953,55
<i>Residui liberi FUN</i>	€ 3.876,53	€	€ 6.708,05	€ 8.002,65	€ 18.587,23
<i>Residui vincolati FUN</i>	€	€	€	€	
<i>Extra FUN</i>	€ 30.000,00	€	€	€	€ 30.000,00
<b>Totale oneri sostenuti</b>	<b>€ 58.236,70</b>	<b>€ 13.746,39</b>	<b>€ 32.465,29</b>	<b>€ 30.092,40</b>	<b>€ 134.540,78</b>

Gli oneri previsti in questa area, sostanzialmente, seguivano le considerazioni svolte circa la centralità di alcune attività valutate come strategiche. Conseguentemente solo per alcune azioni di questa area è stato previsto, in fase di programmazione, una maggiore attribuzione di risorse, attingendo a quelle risorse, indicate come Fun e patrimonializzate in bilancio quali risparmi degli anni precedenti. Tali fondi impegnati per un totale di 44.247,95 euro, erano stati spalmati su tre schede (vedi tabella sopra) così da poter consentire un'implementazione delle attività da programmare.

Segnaliamo che nei primi mesi del 2025, quindi dopo la programmazione delle attività licenziata nel novembre 2024, siamo stati beneficiari di un contributo della Regione Calabria per la realizzazione del progetto denominato SAG (Sportello Ascolto Giovani). Le risorse e le attività di tale progetto hanno consentito un ampliamento delle attività previste con l'attività denominata Scatti di Valore che, peraltro, rappresenta quello che definiamo essere il nostro progetto emblematico.

Le pagine che seguono descrivono nello specifico le attività realizzate.

Il testo è corredato da fotografie e da tabelle riepilogative ed è arricchito da diversi collegamenti ipertestuali per gli opportuni approfondimenti.

L'attività ha riguardato il format di Scatti di Valore che ha come finalità quella di promuovere i valori del volontariato tra studenti di età compresa tra i 16 e i 18 anni e che nel 2025 è stato realizzato anche in convenzione con la Regione Calabria - Dipartimento Salute e Welfare nell'ambito del Progetto "Sportello Ascolto Giovani".

Con Scatti di Valore il nostro Csv punta, ormai da quindici anni, a generare occasioni di incontro tra i giovani e i volontari e a contribuire allo sviluppo di legami e relazioni virtuose tra scuola, famiglie e realtà di volontariato, nell'ottica della costruzione di una comunità che sia ***non solo educante, ma anche coinvolgente***, e che sappia accogliere e realizzare il protagonismo e la partecipazione giovanile.

L'idea fondamentale che guida ogni anno il nostro format è che chi ha responsabilità educative non è chiamato a trasmettere o insegnare valori in modo unilaterale, ma a generare e facilitare spazi e opportunità in cui i giovani possano imparare in modo attivo, mettendosi in gioco, da protagonisti, e vivendo esperienze umane e relazionali di senso, che ispirino e orientino i loro comportamenti sociali e i loro percorsi esistenziali. Coerentemente, le metodologie che adottiamo sono sempre attive ed esperienziali.

Il format di Scatti di valore è un'attività complessa, che si snoda nell'arco dell'anno scolastico in quattro fasi: 1) Valori, 2) Percorsi, 3) Scatti, 4) Tracce.

Nel 2025 sono state realizzate le fasi 2, 3 e 4 della XIV edizione con riferimento all'anno scolastico 2024/25 e la fase 1 della XV edizione con riferimento all'anno scolastico 2025/26.

In quest'anno è stato inoltre sperimentato un addendum con *Scatti di Valore Advanced*.

Di seguito la descrizione di dettaglio.

### **Scatti di valore XIV Edizione, a. s. 2024/2025**

**Fase "Percorsi"** – A seguito dei laboratori svolti all'avvio dell'a. s. 2024/25 in 56 quarte classi di 6 scuole secondarie di secondo grado (e di cui si è dato conto nel bilancio sociale 2024), abbiamo raccolto le adesioni di 120 studenti interessati e - mappati i loro comuni di provenienza - abbiamo individuato diversi gruppi di volontariato disponibili ad ospitarli per coinvolgerli nelle proprie attività civiche e solidali.

Abbiamo realizzato 10 incontri di orientamento in piccolo gruppo e, sulla base delle aspettative e delle preferenze dei ragazzi, abbiamo attivato 26 realtà associative.

Abbiamo poi curato l'inserimento dei ragazzi nelle varie associazioni, abbiamo svolto un'attività di monitoraggio delle esperienze di servizio sia attraverso appositi registri e visite, sia attraverso interviste e riprese confluite nel documentario "**Visibili al cuore**". Infine, abbiamo organizzato 26 incontri di valutazione dell'esperienza vissuta. Questa fase si è svolta in orario extrascolastico e ha permesso agli studenti di vivere un'esperienza densa di servizio e cittadinanza attiva, che abbiamo certificato con apposito attestato personalizzato ai fini del riconoscimento di crediti formativi esterni.

Dei 120 studenti aderenti, hanno iniziato le esperienze di servizio in 112 e le hanno concluse in 100: un risultato molto soddisfacente (pari all'89%), tanto più prezioso se si pensa che le ore di volontariato donate in totale dai ragazzi, affiancati da 30 tutor volontari, sono state 2967. A queste si aggiungono le 195 ore di *Scatti di Valore Advanced*, per un totale di 3192, come si evince dalla *Tabella 1*.

In questa fase anche tre contenuti extra:

- 1) una **domenica con la Comunità Terapeutica Arché**, immersi nel bellissimo angolo di Creato che è il Parco della Mondialità, dove 14 studenti, già impegnati nel volontariato settimanale, hanno scelto di partecipare a **un'attività di incontro e scambio** con gli ospiti della struttura;
- 2) un **laboratorio di scrittura collettiva dal titolo *La sartoria delle parole*** a cui hanno partecipato 8 studentesse, che hanno selezionato i valori emersi dai laboratori delle 56 classi incontrate delle nostre operatrici ad inizio dell'anno scolastico e hanno redatto sceneggiatura e coreografia di un reading, interpretato poi nel corso dell'evento conclusivo (**testo**);
- 3) il **documentario “Visibili al cuore”**, girato durante i percorsi di volontariato, a cui ha ampiamente lavorato il nostro staff con il regista Antonio Melasi, e che offre una narrazione toccante, inedita e autentica di 30 ragazze e ragazzi della Generazione Z.

**Fase “Scatti”** – Aperta a tutte le scuole secondarie di secondo grado della Città Metropolitana tramite un **bando** per la partecipazione a un concorso fotografico sul tema dei valori del volontariato.

Hanno risposto a questa call 203 studenti di 8 diverse scuole con 130 opere fotografiche. Attraverso il contest i ragazzi sono stati chiamati a un'esplorazione creativa della Carta dei Valori del Volontariato e sollecitati a prestare uno sguardo attento alla realtà che li circonda, a cogliere situazioni “di valore” e a rappresentarle evocandole in una fotografia.

Tre le opere premiate e undici le menzioni speciali assegnate (**qui** gli scatti selezionati, i nomi degli autori e le motivazioni della giuria). I tre scatti premiati sono stati stampati su tela e sono andati a implementare la mostra fotografica di *Scatti di valore*, che è uno degli strumenti di promozione del volontariato in dotazione presso questo Centro.

**Fase “Tracce”** – Ha riguardato l'ideazione, l'allestimento e la realizzazione dell'evento conclusivo che si è svolto il 16 maggio presso l'Aula Magna della Facoltà di Ingegneria dell'Università Mediterranea a Reggio Calabria. Un **raduno** che ha coinvolto oltre 350 persone tra studenti, docenti, volontari e che ha registrato la presenza istituzionale di alcuni rappresentanti dell'Amministrazione Comunale di Reggio e della Regione Calabria.

Durante il raduno sono state ripercorse le tracce del cammino fatto. Docenti, volontari, rappresentanti del Csv e, soprattutto, i numerosi studenti sono stati protagonisti dell'evento; sono stati restituiti attraverso il reading “*La sartoria delle parole*” i valori raccolti nelle classi; sono state narrate le esperienze di servizio dai ragazzi impegnati nei percorsi di volontariato e sono stati assegnati premi e menzioni speciali alle opere fotografiche selezionate dalla giuria. Questa fase è stata preceduta dall'invio di inviti a scuole, ETS, organi di informazione, istituzioni; raccolta adesioni; ideazione e pianificazione dell'evento con il coinvolgimento attivo di volontari, studenti e docenti; cura di tutti gli aspetti logistici e organizzativi, anche connessi al trasporto degli studenti; divulgazione a mezzo stampa, ecc.

Una sintesi scritta dei momenti salienti del raduno con una fotogallery è disponibile **qui**, un video-racconto **qui** (23 minuti) e **qui** un trailer (4 minuti).

### **Scatti di Valore Advanced**

Dopo la pausa estiva, alcuni studenti hanno manifestato il desiderio di continuare l'esperienza di volontariato oltre la conclusione del progetto scolastico. Così, in autunno è stato avviato un “livello avanzato dei percorsi” che ha visto 11 studenti, ormai di quinto anno, impegnati in tre diverse realtà di volontariato, donando tra novembre e dicembre 195 ore totali di servizio. A dicembre è stato realizzato un laboratorio di valutazione ed elaborazione dell'esperienza i cui esiti sono riportati **qui**. 9 su 11 studenti stanno tutt'ora continuando a fare volontariato.

## Scatti di Valore XV Edizione, a. s. 2025/2026

**Avvio XV edizione e fase “Valori”** – All’inizio dell’anno scolastico 2025/26 è stata avviata la XV edizione di Scatti di Valore. Abbiamo inviato a tutte le scuole della Città Metropolitana la presentazione dell’iniziativa e l’invito ad aderire. Sono state così intraprese le opportune procedure di co-programmazione con le scuole interessate. Hanno aderito 10 Istituti, 4 in città e 6 in provincia, per un totale di 12 plessi. Sono stati programmati 78 laboratori: 41 quelli realizzati fino a dicembre e 37 calendarizzati a fine anno e realizzati poi nel primo bimestre 2026.

I laboratori hanno avuto la durata di 1 ora per classe e hanno puntato a incoraggiare, attraverso la metodologia della lettura consapevole e della scrittura biografica e collettiva, l’espressione dei valori dei giovani partecipanti, a evidenziare le connessioni esistenti tra questi e quelli sanciti nella Carta dei Valori del Volontariato e a presentare ai ragazzi le tappe successive del cammino.

Tabella 1 – Scuole, studenti e ore di volontariato donate nel 2025

Scuola	Studenti che hanno aderito	Studenti che hanno iniziato il percorso	Studenti che hanno concluso il percorso	Scatti di Valore Advanced	Ore di volontariato donate dalle ragazze e dai ragazzi
IIS Familiari di Melito di Porto Salvo	6	6	4		152
IIS Euclide di Bova Marina	11	11	10		491
Liceo Classico Campanella Reggio Calabria	24	20	18	3	771
Liceo Scientifico Vinci Reggio Calabria	31	30	30	6	828
Liceo Scientifico Volta Reggio Calabria	30	30	27	2	718
ITIS Milano Polistena	18	15	11		202
<b>Totale</b>	<b>120</b>	<b>112</b>	<b>100</b>	<b>11</b>	<b>3162</b>
<b>Risultati in percentuale</b>		<b>93,3%</b>	<b>89,29%</b>		

Tabella 2 – Le associazioni che hanno accompagnato i ragazzi nei percorsi di volontariato

	DENOMINAZIONE ENTE	TIPOLOGIA	COMUNE
1	Aipd sezione Reggio Calabria	ODV	Reggio Calabria
2	Arci Samarcanda	APS	Reggio Calabria
3	Caritas Reggio-Bova, Gruppo Brancaleone	Organismo pastorale	Brancaleone
4	Centro di aggregazione giovanile Padre Rempicci	APS	Condofuri
5	Centro di Solidarietà Marvelli	ODV	Reggio Calabria
6	Cereso	ODV	Reggio Calabria
7	Comunità Sant'Egidio	APS	Melito di Porto Salvo
8	Cuore di maglia - Delegazione Reggio Calabria	ODV	Reggio Calabria
9	Espero	APS	Reggio Calabria
10	Eureka	ODV	Motta San Giovanni
11	Evergreen	APS	Bova Marina
12	Gli angeli di Pollicino	APS	Gioia Tauro
13	Govic	ODV	Reggio Calabria
14	Il mantello di San Martino	Gruppo Parrocchiale	Reggio Calabria
15	Il samaritano	ODV	Polistena
16	InHoltre	ODV	Motta San Giovanni
17	La casa di Maria	Gruppo Parrocchiale	Melito di Porto Salvo

	DENOMINAZIONE ENTE	TIPOLOGIA	COMUNE
18	La fata turchina	ODV	Taurianova
19	Mondo in piazza	ODV	Reggio Calabria
20	Nati per leggere	Gruppo informale	Reggio Calabria
21	Progetto Insieme - Nuove Opportunità Educative	Rete di associazioni	San Giorgio Morgeto
22	Scuola della Pace	Gruppo Oratorio	Roghudi
23	Senza Frontiere	ODV	Cinquefrondi
24	StudioArte Codanzare	APS	Reggio Calabria
25	Tra Noi Calabria	APS	Reggio Calabria
26	Vides Germoglio	ODV	Reggio Calabria

Tabella 3 – Concorso fotografico Scatti di Valore anno 2025

Scuola	N° Fotografie	N° Autori
ITIS Conte Maria Milano di Polistena	58	68
ITT Panella Vallauri di Reggio Calabria	13	18
IIS Fermi di Bagnara Calabria e Sant'Eufemia d'Aspromonte	24	53
IIS Euclide di Bova Marina	10	16
Liceo Artistico Preti - Frangipane di Reggio Calabria	7	7
Liceo Scientifico Vinci di Reggio Calabria	8	12
Liceo Scientifico Volta di Reggio Calabria	9	18
Liceo Linguistico e delle Scienze Umane Mazzini di Locri	1	11
<b>Totali</b>	<b>130</b>	<b>203</b>

Tabella 4 – Le scuole della XV edizione e i laboratori propedeutici

Scuole aderenti a Scatti di Valore XV a. s. 2025/2026	N. Classi quarte coinvolte nei laboratori propedeutici
IIS Euclide di Bova Marina	4
Liceo Campanella - Preti - Frangipane Reggio Calabria	8
Liceo Scientifico Vinci Reggio Calabria	17
Liceo Scientifico Volta Reggio Calabria	8
IIS Familiari di Melito di Porto Salvo	4
<b>Tot. Laboratori realizzati nel 2025</b>	<b>41</b>
IIS Fermi Bagnara Calabria	3
IIS Fermi Bagnara Calabria - Plesso di Sant'Eufemia d'Aspromonte	2
IIS Fermi Bagnara Calabria - Plesso di Villa San Giovanni	3
IIS La Cava di Bovalino	6
IIS Nostro Repaci di Villa San Giovanni	8
ITIS Milano Polistena	10
ITT Panella Vallauri di Reggio Calabria	5
<b>Tot. Laboratori calendarizzati nel 2026</b>	<b>37</b>
<b>Totale classi Scatti di Valore XV a. s. 2025/2026</b>	<b>78</b>

*Alcune immagini dei percorsi di volontariato e delle giornate immersive in Comunità Terapeutica Arché*

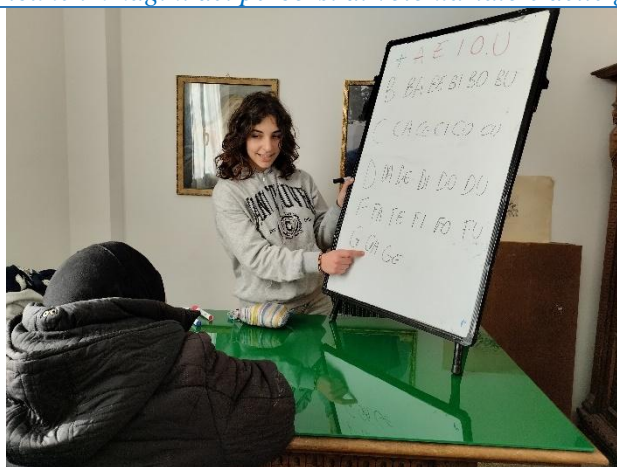

*Scuola di italiano a “Mondo in piazza”*



*Preparazione di capi per i bimbi nati prematuri a “Cuore di maglia”*



*Accompagnamento scolastico a “Vides Germoglio”*



*Balli e animazione a “InHoltre”*



*Preparazione dei pasti per la distribuzione su strada ai senza fissa dimora con il Gruppo “Il mantello di San Martino”*



*Volontariato culturale alla scoperta del territorio con “Eureka”*



*"In cammino insieme" Giornata in Comunità  
Terapeutica Arché*



*"In cammino insieme" Giornata in Comunità  
Terapeutica Arché*



*"In cammino insieme" Giornata in Comunità  
Terapeutica Arché*



*"In cammino insieme" Giornata in Comunità  
Terapeutica Arché*

*Alcuni scatti del raduno conclusivo svoltosi il 16 maggio 2025*





### Le foto premiate nella XIV edizione



#### Autrici:

*Chiara Ascrizzi, Lucrezia Caruso ed Erica Laganà*

Classe I F del Liceo Scientifico e delle Scienze Umane di Sant'Eufemia d'Aspromonte

Motivazione: Questo scatto sembra parlare della forza, caratteristica che appartiene solo ad alcuni.

A noi suggerisce, al contempo, la possibilità: quella che appartiene a tutti, perché a tutti è dato attraversare il buio e ogni giorno e ovunque, rifiorire.

	<p><u>Autore:</u></p> <p><i>Roberto Frisina</i></p> <p>Classe III E Grafica e comunicazione dell'ITIS Conte Maria Milano di Polistena</p> <p><u>Motivazione:</u></p> <p>Siamo così diversi ... e la diversità spaventa.</p> <p>Ma se, invece, dovessimo pensare a quanto siamo unici, allora saremmo veramente un unico popolo, in un'unica terra.</p>
	<p><u>Autrice:</u></p> <p><i>Amira Alaoui Hachami</i></p> <p>Classe IV O del Liceo Scientifico Vinci di Reggio Calabria</p> <p><u>Motivazione:</u></p> <p>Uno scatto che ci suggerisce quanto sia importante prendersi del tempo per riflettere su ciò di cui siamo grati.</p> <p>E quanto sia importante, se possibile, esprimere questa gratitudine agli altri.</p>

**CITTÀ PROSSIMA**

In questa sezione una sintesi delle iniziative messe in campo per il coinvolgimento di nuovi volontari nelle associazioni nonché per diffondere la testimonianza del volontariato nelle comunità di riferimento.

**1- Piattaforma web “Città prossima”**

Si è puntato a implementare la piattaforma digitale [www.cittaprossima.it](http://www.cittaprossima.it), ideata e attivata da questo Csv nel 2023 e rilanciata nel 2024 quale strumento di consultazione e di orientamento al volontariato: una mappa al servizio di quanti desiderano intercettare le realtà solidali attive nella Città Metropolitana per ricevere aiuto o per offrire la propria disponibilità.

Nel corso dell'anno sono state attivate tre *call* rivolte alle Odv e Aps con l'invito e le informazioni circa le modalità di partecipazione, informazioni che sono comunque sempre rimaste visibili sul sito web istituzionale e nell'apposita sezione attiva all'interno della stessa piattaforma.

Sono state servite in tutto 15 associazioni, 3 Aps e 12 Odv, portando così a 54 il numero complessivo delle realtà rappresentate.

Tabella 5 – Associazioni inserite nel 2025 nella piattaforma Città Prossima

DENOMINAZIONE ENTE	TIPOLOGIA	COMUNE
1. 5 D	ODV	Bovalino
2. A.GE.DI. Associazione Genitori di Bambini e Adulti Disabili	ODV	Reggio Calabria
3. Accademia del Tempo Libero	ODV	Reggio Calabria
4. Al Borgo di Pietrapennata	APS	Palizzi
5. Arci Samarcanda	APS	Reggio Calabria
6. Auser Noi ci siamo	ODV	Bovalino
7. Banco Alimentare	ODV	Reggio Calabria
8. C.P. Scalinata Monumentale Via Giudecca	APS	Reggio Calabria
9. CID Conoscere il diabete	ODV	Reggio Calabria
10. Civica Santa Barbara	ODV	San Ferdinando
11. Club per l'Unesco Re Italo	ODV	Reggio Calabria
12. Il gatto nero	ODV	Reggio Calabria
13. InHoltre	ODV	Motta San Giovanni
14. Kronos 1972	ODV	Reggio Calabria
15. Telefono Amico	ODV	Reggio Calabria

Le associazioni coinvolte sono state supportate dal punto di vista tecnico e metodologico nella redazione e preparazione dei prodotti promozionali necessari all’inserimento nella mappa (**redazione di una scheda descrittiva e registrazione di una video-testimonianza**).

Nel secondo semestre, a fronte di persistenti criticità tecniche nel sito e di una limitata disponibilità dei partner tecnici a garantire tempistiche di risposta e di revisione adeguate, abbiamo scelto di porre il progetto in una fase di stand by e abbiamo deliberato di avviare, nel 2026, una nuova collaborazione con professionisti in grado di assicurare una maggiore efficienza e di elaborare e curare con lo staff del CSV il necessario restyling della piattaforma.

## 2- Sportello volontariato

È stato disponibile un servizio continuativo personalizzato di orientamento e accompagnamento al volontariato su richiesta.

Hanno usufruito del servizio **18 aspiranti volontari** (12 donne e 6 uomini) e **2 gruppi** (rispettivamente un Club Service Rotary Giovani e le Suore della Fraternità Missionaria Verbum Dei, che operano presso il Venerabile Collegio Inglese, per un gruppo di 14 giovani inglesi intenzionati a fare un campo di volontariato a Reggio Calabria in settembre).

A ogni richiesta è seguito sempre almeno un primo contatto telefonico e poi un colloquio. I colloqui sono stati tutti in presenza, tranne quello del gruppo inglese che si è svolto telefonicamente, volti a offrire le informazioni essenziali per una scelta consapevole, congruente con le esigenze logistiche, con la disponibilità di tempo e con i desideri delle persone, nonché riferimenti e contatti delle associazioni individuate.

In tre casi, alla richiesta di orientamento è seguita una fase di accompagnamento da parte di una persona dello staff per una conoscenza diretta di uno o più Ets.

Nello Sportello Volontariato è stato anche erogato un servizio di **supporto personalizzato** per gli Ets che ne hanno fatto richiesta. Sono state servite, in particolare, 1 Odv nella città di Reggio Calabria attraverso la stesura di una **modulistica** specifica per il coinvolgimento di minorenni in attività di volontariato, e 1 Odv nel comune di Bovalino, supportata nella stesura di un **protocollo di collaborazione personalizzato** tra la Scuola del paese e l’Associazione per la realizzazione di percorsi educativi alternativi alle sanzioni disciplinari tradizionali.

Di seguito le attività, divise in due tipologie, che il nostro Csv ha messo in campo per la sensibilizzazione culturale e la promozione diffusa dei valori del volontariato nelle comunità. Distinguiamo gli eventi nati da un'iniziativa propria dagli eventi di terzi soggetti che il Csv ha supportato in termini di collaborazione.

### 1) Eventi propri del Csv

**1.a)** Evento di sensibilizzazione al volontariato presso il Liceo Scientifico Volta durante la *settimana dello studente*. Con la collaborazione e la testimonianza di 3 volontari di 3 diverse associazioni reggine – *Agiduemila ODV, Ashiafatima ODV e Aism provinciale di Reggio Calabria APS* – il 13 febbraio abbiamo incontrato 48 studenti di una classe terza e di una classe quarta del Liceo Scientifico Volta di Reggio Calabria. L'incontro è stato gestito con modalità interattive e non convenzionali. Dopo una breve presentazione e un'attività rompighiaccio, abbiamo proiettato il nostro documentario "[L'umanità dei luoghi. Storie di volontariato dall'Aspromonte al mare](#)", realizzato con un'azione specifica nel triennio precedente, e successivamente i partecipanti sono stati sollecitati nel costruire un aeroplanino di carta e a scrivere sulle sue ali due parole-chiave che la visione del documentario aveva evocato loro. Dopo la scrittura, il momento del lancio degli aeroplani da parte degli studenti e l'invito ai volontari a una passeggiata nello spazio per raccoglierne alcuni, "facendosi scegliere" dalle parole maggiormente evocative in relazione al proprio modo di sentirsi ed essere volontari, alla propria esperienza di servizio, alla propria visione. A partire dalle parole raccolte, i testimonial hanno raccontato la loro storia di impegno e hanno instaurato un dialogo e un confronto con gli studenti, facilitati dagli operatori del nostro Csv.



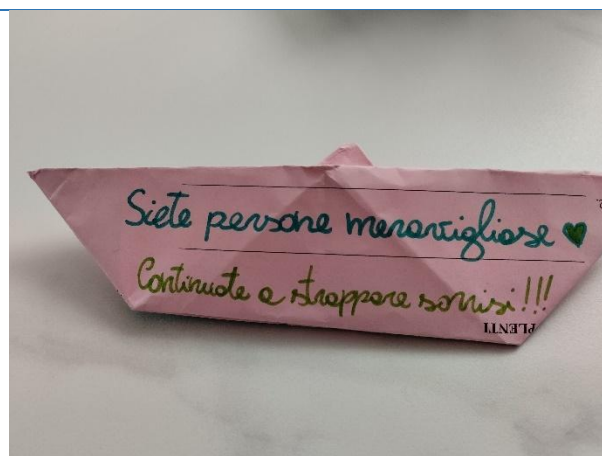

**1.b)** Il secondo semestre dell'anno è stato dedicato a impostare e realizzare una complessa **attività di restituzione pubblica** del percorso *Parole in comune* (v. anche scheda *Spazi di comunità*), con l'obiettivo di divulgare e socializzare gli esiti del lavoro di animazione territoriale svolto fino a novembre. Così - a Cinquefrondi, Cittanova, Delianuova, Galatro, Laureana di Borrello, Rosarno, Polistena, San Giorgio Morgeto, Taurianova - una **staffetta di nove eventi pubblici**, di parola in parola, di paese in paese, ha dato vita a un vocabolario di comunità diffuso. Ogni evento ha previsto una **lettura scenica**, la posa in opera di una **installazione in acciaio dedicata alla parola** adottata dal gruppo di lavoro comunale e un'**esperienza collettiva**, simbolica e leggera, nella quale sono stati coinvolti volontari, amministratori e cittadinanza. Gli eventi sono stati pensati come punti di testimonianza e di condivisione per mettere in luce i significati condivisi durante un cammino durato un anno, ma anche come momenti di sensibilizzazione e di ispirazione per la collettività.

Per valorizzare e capitalizzare il lavoro svolto, è stato anche progettato e realizzato un **sito web**, [www.paroleincomune.it](http://www.paroleincomune.it), ricco di contenuti multimediali prodotti durante il percorso: in particolare, esso contiene le produzioni audiovisive e i testi delle letture sceniche realizzate durante gli eventi di restituzione e un **video racconto** che mette a sistema la staffetta di eventi e il percorso da cui sono nati. Le nove installazioni dedicate alle nove parole sono state studiate nei dettagli e sono frutto dell'opera di ingegno del visual designer *Saverio Autellitano*. Sono opere artistiche, fortemente materiche perché sono realizzate in acciaio corten, resistente alle intemperie; ma anche simboliche, perché grazie ai loro intarsi si fanno attraversare dallo spazio circostante e, come i significati delle parole, non sono immutabili ma vengono cambiate dall'ambiente che le abita. Sono anche opere evocative e di testimonianza, perché accanto a ognuna di esse è stato posizionato un cartello

esplicativo, con un Q-R code che rimanda al testo significativo della parola rappresentata nell'opera installata, e al sito web con tutti i contenuti del percorso. Esse restano nei territori, in luoghi aperti e di passaggio, come segno e testimonianza di quanta e quale bellezza una comunità può generare quando unisce energie e risorse nella realizzazione di un'opera collettiva.

*Alcuni scatti degli eventi di Parole in comune*

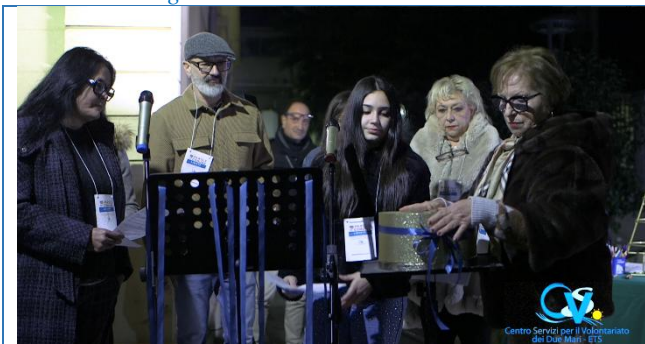

*Cinquefrondi*



*Cinquefrondi*



*Cittanova*



*Cittanova*



*Delianuova*



*Delianuova*



*Galatro*



*Galatro*



*Galatro*



*Laureana di Borrello*



*Laureana di Borrello*



*Laureana di Borrello*



*Polistena*



*Polistena*



*Rosarno*



*Rosarno*



*San Giorgio Morgeto*



*San Giorgio Morgeto*

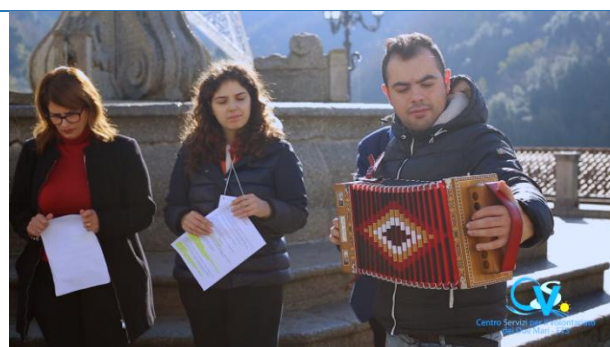

*San Giorgio Morgeto*



*Taurianova*



*Taurianova*



*Taurianova*

§ Nell'area Jonica, era stata avviata una fase interlocutoria con il Comune di Caulonia, che aveva mostrato disponibilità ad ospitare una festa del volontariato. Tuttavia, alcune difficoltà logistiche legate a lavori di ristrutturazione del Lungomare, dove la festa avrebbe dovuto svolgersi, unitamente alla proposta di diverse associazioni di rinviare l'evento a una stagione meno afosa, hanno indotto a riprogrammare e ripensare l'attività con altre formule nel 2026.

## 2) Supporto a eventi di terzi

2.a) Da gennaio a maggio, come da tradizione negli ultimi anni, il nostro Csv ha supportato AIDO Cittanova OdV all'iniziativa "Che fantastica storia è la vita", un **contest di storytelling fotografico sulla donazione**.

In particolare, il nostro staff ha curato la stesura del bando del concorso, ha esaminato e valutato gli elaborati prodotti dagli studenti di **13 classi del Polo Liceale Guerrisi-Gerace**, ha redatto le motivazioni dei premi e partecipato all'evento conclusivo.

2.b) Nell'ambito delle nostre attività di promozione del volontariato e della partecipazione civica dei giovani, nella primavera del 2025 abbiamo risposto positivamente all'invito a partecipare ai lavori preparatori di [Reggio 2031 Forum delle Idee](#), un movimento spontaneo di giovani reggini cresciuto in pochi mesi grazie a un intenso e sapiente lavoro di inclusione e coinvolgimento da parte dei giovani promotori, che in pochissimo tempo ha portato al coinvolgimento di tante e tanti giovani e di numerose organizzazioni di Terzo Settore. Il clou di questo percorso è stato un Forum che si è svolto domenica 7 settembre 2025 a Reggio Calabria.

Un **evento strutturato in otto tavoli tematici** dove oltre 170 giovani, guidati da esperti e facilitatori, tra cui una persona del nostro staff, hanno potuto esprimere, scambiare e condividere bisogni, sogni e proposte sul futuro della città: dalla partecipazione civica alla promozione turistica del territorio, dalla rigenerazione urbana e ambientale alla mobilità urbana ed extraurbana, dal disagio giovanile alla produzione culturale cittadina, dalla valorizzazione delle risorse naturalistiche alla disoccupazione ed imprenditoria giovanile.

Dopo l'evento di settembre, un gruppo di coordinamento ha lavorato nei mesi successivi per la redazione di un dossier di 25 proposte per Reggio da presentare alla cittadinanza e alle istituzioni locali, così da far emergere la voce dei giovani nel dibattito cittadino e da orientare i processi decisionali.

Il nostro Csv – insieme a molti enti di terzo settore della città – ha contribuito al lavoro del Forum. In particolare, attraverso una propria risorsa umana, ha partecipato attivamente alle diverse fasi di lavoro: la fase programmatica e operativa, le tante riunioni, gli eventi intermedi volti ad alimentare la community, la facilitazione di uno dei tavoli tematici, i successivi lavori del gruppo di coordinamento, il lavoro di sistematizzazione delle idee emerse dai tavoli tematici e la stesura partecipata del dossier delle proposte da presentare alla Città nel 2026.

2.c) **AIPD di Reggio Calabria ODV** in collaborazione con il nostro Csv e con Reggio 2031 – Forum delle Idee ha promosso un'iniziativa speciale dedicata alla [Giornata Mondiale della Gentilezza](#). **L'evento si è svolto il 13 novembre** all'insegna della semplicità e della convivialità: un pomeriggio trascorso insieme, per condividere pensieri, esperienze, modi gentili di abitare la vita e di prendersi cura del bene comune. Dopo un breve momento introduttivo sul tema, sono stati proiettati il documentario **“Visibili al cuore”** con i ragazzi di **Scatti di valore** e il cortometraggio **“Teatri DiVersi”** interpretato dai ragazzi di **AIPD**, ed è stato dato spazio alla testimonianza di **Reggio 2031 – Forum delle idee**. Ne è seguito un confronto sui vissuti e sulle esperienze dei partecipanti intorno al tema della gentilezza.

In sintesi, questa scheda-progetto comprende in tutto **13 iniziative**, di cui **10 direttamente intraprese dal Csv** e **3 con un ruolo di accompagnamento e supporto** verso altri enti. In tutto sono state raggiunte oltre 300 persone.

Per l'azione più corposa, ossia gli *eventi di restituzione* di Parole in comune, la documentazione prodotta è stata messa a sistema sul sito dedicato [www.paroleincomune.it](http://www.paroleincomune.it), che rende i risultati molto godibili, oltre che sempre consultabili e disponibili.

## ANIMAZIONE TERRITORIALE

*Stare bene insieme per fare bene insieme:* in questo motto l'essenza delle attività qui descritte, volte a promuovere la coesione tra Odv, Aps, corpi sociali ed istituzioni locali, alimentando il sentimento di comunità attraverso l'azione di facilitazione e coordinamento del Csv nei territori.

Di seguito vengono rese nel dettaglio.

### **PAROLE IN COMUNE (ambiti territoriali di Polistena, Rosarno e Taurianova)**

*Parole in comune* è un percorso di animazione territoriale, ideato e promosso dal nostro Csv nel 2025, che ha messo al centro la **ricerca** e l'**esplorazione** in **gruppo** di **parole** condivise e considerate fondanti per la **comunità**. L'obiettivo è stato generare occasioni di relazione e collaborazione tra persone impegnate nei corpi sociali e nelle amministrazioni locali di nove Comuni della Piana di Gioia Tauro. In questo cammino, che è stato tanto impegnativo quanto entusiasmante, le parole sono state esperienza viva: spazio di incontro per riflettere insieme, luogo di connessione e scoperta, terreno per coltivare legami e relazioni.

**Avvio.** In febbraio è stato convocato un primo **incontro** delle Odv e Aps per presentare la proposta di animazione territoriale dal titolo "***Parole in comune***", finalizzata a facilitare legami e sperimentare forme di collaborazione e partecipazione civica a partire dalla costruzione di un **lessico di comunità**.

Subito dopo, abbiamo lanciato una *call* di adesione rivolta a quelle realtà interessate a promuovere il percorso nel proprio Comune di appartenenza. Hanno risposto alla manifestazione di interesse 18 associazioni, operanti in **nove Comuni della Piana di Gioia Tauro**, che hanno candidato il proprio paese

**Costituzione dei gruppi di lavoro comunali.** Tra aprile e giugno il nostro Csv si è interfacciato con le amministrazioni comunali dei nove paesi candidati, ha illustrato obiettivi e modalità operative, ha organizzato incontri di presentazione volti a informare e coinvolgere le consulte delle associazioni e le comunità locali e, con la collaborazione attiva delle 18 associazioni promotrici e delle stesse amministrazioni, ha formato i gruppi di lavoro comunali a composizione mista. Ogni gruppo di lavoro, infatti, è stato composto non solo da volontari, ma anche da amministratori e persone a vario titolo attive in diversi corpi sociali.

**I laboratori.** Da giugno a novembre ogni gruppo di lavoro, facilitato e coordinato dal nostro staff, si è riunito quattro volte. Durante il **primo laboratorio**, con una metodologia da noi ideata e ispirata all'*arte relazionale di Maria Lai*, sono state espresse e condivise le **parole** ritenute **fondamentali** per la costruzione e il mantenimento del senso di comunità, evocando al tempo stesso i legami e le interdipendenze che esistono tra le parole come portato delle esperienze e dei vissuti dei singoli partecipanti.

Successivamente, il gruppo di lavoro è stato accompagnato verso la scelta di una parola da adottare come **parola in comune**. Così sono nate le nove parole protagoniste del nostro percorso: a Cinquefrondi *Libertà*, a Cittanova *Amore*, a Delianuova *Collaborazione*, a Galatro *Partecipazione*, a Laureana di Borrello *Rispetto*, a Polistena *Civiltà*, a Rosarno *Comunione*, a San Giorgio Morgeto *Accoglienza*, a Taurianova *Prossimità*.

Il **secondo incontro** è stato un **laboratorio di scrittura collettiva** finalizzato a esplorare i significati della *Parola in comune* scelta dal gruppo di lavoro. Attraverso cinque esercizi di scrittura creativa

individuati con la consulenza di un'esperta, abbiamo sollecitato i partecipanti a esplorare la parola e, a partire dall'esperienza e dal vissuto di ognuno, a trarne un testo originale ed evocativo, che insieme alle altre parole degli altri comuni è andata a costituire un piccolo vocabolario diffuso nelle comunità coinvolte. Non un laboratorio di linguistica né un esercizio stilistico e letterario, ma uno spazio e un tempo densi, in cui la parola è stata al tempo stesso racconto e scoperta.

Tutti i contenuti prodotti dai gruppi sono stati trascritti fedelmente e poi riorganizzati in testo poetico, semplicemente tagliando e cucendo le parole le une alle altre in modo poetico ed evocativo, senza aggiungere e trascurare nulla di quanto il gruppo aveva espresso con la scrittura collettiva.

**Il terzo e il quarto incontro** sono stati dedicati a preparare e organizzare gli eventi pubblici di restituzione alla comunità (di cui si rendiconta nella scheda "L'arte del Noi").

Durante i lavori di gruppo, **volontari e amministratori hanno lavorato insieme, allo stesso tavolo, in luoghi istituzionali, con il proprio bagaglio di umanità e di esperienze, e hanno potuto sperimentare un modo di collaborare** in cui la fiducia nasce dalla vicinanza, dall'ascolto reciproco e dalla condivisione di vissuti e storie, di motivazioni civiche e politiche, di sentimenti e visioni della comunità di appartenenza.

La particolare **metodologia** adottata dal nostro CSV, tra ispirazioni artistiche e scrittura collettiva, è stata oggetto della prima puntata (**qui**) del ciclo di **FermentAzioni**, una serie di webinar formativi proposti dalla **Scuola di Sviluppo di Comunità della Rete Metodi**.





### **SCONFINAMENTI (ambiti territoriali di Melito P. Salvo, Reggio Calabria e Villa S. Giovanni)**

Una cabina di regia formata da Csv, Caritas Diocesana di Reggio-Bova e Biblioteca Diocesana ha curato la progettazione e la realizzazione di **SconfinaMenti**, un ciclo di appuntamenti volti ad alimentare il sentimento di comunità, le connessioni e la motivazione alla collaborazione tra le persone – non solo volontari, ma anche operatori sociali e cittadini – che operano per il bene comune nello stesso territorio; a generare occasioni di riflessione, approfondimento e condivisione intorno all’idea di “Comunità”; ad attivare una dimensione politica e culturale che ispiri e orienti l’agire quotidiano in un’ottica collettiva.

Due gli appuntamenti realizzati nel 2025 in via sperimentale, per un totale di 16 ore di laboratorio: il primo a ottobre sul focus della *Comunità prossima*, guidato dalla Prof.ssa Antonia Chiara

Scardicchio, pedagista e docente dell'Università Aldo Moro di Bari, e il secondo a novembre, sul tema della *Comunità solidale*, guidato dal Prof. Giorgio Marcello, sociologo e docente dell'UNICAL di Cosenza. [Qui il format](#) dettagliato e i [materiali di approfondimento](#) prodotti.

In ogni modulo, la lectio introduttiva dell'esperto ha acceso domande e ispirazioni, punti luce che hanno poi facilitato la ricerca e l'elaborazione sia individuale, sia in diadi, sia in gruppi. Abbiamo utilizzato molto la lettura di testi poetici e narrativi e la scrittura biografica come strumenti di esplorazione delle proprie esperienze per farne poi, nella condivisione, capitale per la costruzione di consapevolezze e visioni nuove. Negli ultimi due mesi del 2025, dati gli esiti molto soddisfacenti della prima edizione rilevati anche con apposito questionario individuale ([qui](#)), lo staff ha lavorato alla progettazione del ciclo con altri tre moduli nel 2026.



### **INCONTRI INTERASSOCIATIVI (ambiti territoriali di Caulonia e di Locri)**

Due i momenti di incontro e ascolto per alimentare le interdipendenze tra le realtà di volontariato dei territori: **un incontro a marzo a Caulonia** e un **raduno in settembre a Locri** concretizzatosi in una giornata immersiva e conviviale ([sintesi e fotogallery qui](#)) che si è conclusa con un mandato al Csv per il 2026: promuovere Scatti di Valore in una scuola della Locride e realizzare in quel territorio un percorso di animazione che avvicini i volontari e le comunità.

Si è trattato, dunque, di due incontri interlocutori e di mantenimento al tempo stesso, per immaginare possibili direzioni da intraprendere insieme. Non semplici riunioni informative, ma laboratori di retrospettiva e di prospettiva, condotti con metodologie attive che hanno permesso ai partecipanti di entrare in relazione significativa e autentica, di raccontarsi e, nella bellezza della dimensione corale, di trovare nuova linfa per nutrire la motivazione individuale e riscoprire il senso del proprio agire.



*Caulonia*



*Caulonia*



*Locri*



*Locri*



*Locri*



*Locri*



*Locri*

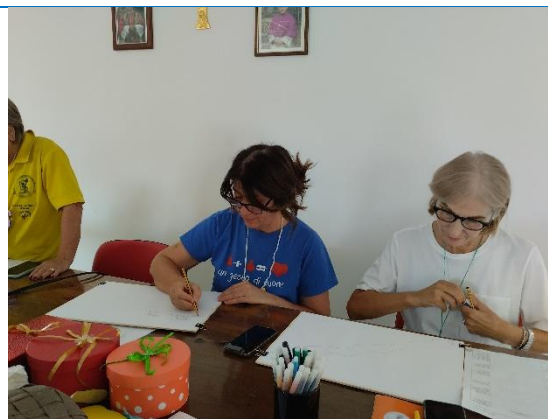

*Locri*

### **CAMMINO TRA LE STORIE.**

In ottobre è stata realizzata la **V edizione di “Cammino tra le storie”**, l’azione di sistema organizzata dai tre Csv della Calabria per promuovere la tradizionale attività di scambio tra volontari delle province calabresi. Il nostro Csv ha partecipato con una delegazione di 25 volontari in rappresentanza di 13 gruppi. La giornata, preceduta da un incontro propedeutico realizzato in autonomia da ogni Csv per favorire una coesione tra i membri della delegazione, si è aperta con un lab di Yoga della Risata che ha subito creato un clima informale e intimo. I lavori sono poi proseguiti alternandosi in plenaria e in piccoli gruppi, con modalità interattive, creative e coinvolgenti, contaminando gioco, scrittura, narrazione ed espressione corporea, e hanno consentito ai volontari di vivere uno spazio di ascolto e narrazione delle proprie storie di servizio nonché di confrontarsi sui desideri di cambiamento che muovono il proprio impegno, per arrivare infine a una visione condivisa.





Tabella 6 - I gruppi che hanno partecipato alle diverse attività di animazione territoriale

Denominazione ente	Tipologia	Comune	Partecipanti
<i>SconfinaMenti</i>	→	→	<b>35</b>
1. InHoltre	ODV	Motta San Giovanni	1
2. Nati per leggere	Gruppo informale	Reggio Calabria	4
3. Parrocchia di San Teodoro Martire	Gruppo parrocchiale	Bagaladi	1
4. Nuova solidarietà	ODV	Reggio Calabria	1
5. Caritas Diocesana Reggio-Bova - Gruppo RC	Organismo pastorale	Reggio Calabria	5
6. Saved Marve	ODV	Ferruzzano	1
7. Ipa Italia	ETS	Reggio Calabria	1
8. Cereso	ODV	Reggio Calabria	3
9. Centro di ascolto Parrocchia Sant'Aurelio	Gruppo parrocchiale	Reggio Calabria	2
10. Suore Francescane Alcantarine	Gruppo parrocchiale	Reggio Calabria	1
11. Donatori Nati Calabria	ODV	Reggio Calabria	1
12. Vides Il faro sul mondo	ODV	Villa San Giovanni	1
13. Laboratorio delle arti civiche Reggio Calabria	Associazione	Reggio Calabria	1
14. Aipd sezione Reggio Calabria	ODV	Reggio Calabria	1
15. Linfovita	ODV	Reggio Calabria	2
16. Gli Amici di Lazy	Associazione	Reggio Calabria	1
17. Fiadda	APS	Reggio Calabria	1
18. Parrocchia S. Pio X	Gruppo parrocchiale	Reggio Calabria	1
19. Omnic - Opera Naz. Mutilati Invalidi Civili Provincia Reggio Calabria	ODV	Reggio Calabria	1
20. Demetra	Associazione	Montebello Jonico	1
21. Volontari individuali		Reggio Calabria	4
<i>Parole in comune - Laboratori di comunità</i>			<b>109</b>
1. Amici del presepe	Associazione	San Giorgio Morgeto	1
2. AVIS Comunale San Giorgio Morgeto	ODV	San Giorgio Morgeto	1
3. Nova Morgetia APS	APS	San Giorgio Morgeto	1

Denominazione ente	Tipologia	Comune	Partecipanti
4. Nuovo Mondo	ETS	San Giorgio Morgeto	1
5. Pro Castello	Associazione	San Giorgio Morgeto	2
6. Pubblica Assistenza San Giorgio Soccorso	ODV	San Giorgio Morgeto	2
7. Amministrazione comunale di San Giorgio Morgeto	Ente pubblico	San Giorgio Morgeto	1
8. Amministrazione Comunale di Cittanova	Ente pubblico	Cittanova	1
9. AIDO Comunale Cittanova	ODV	Cittanova	1
10. AVIS Comunale Cittanova	ODV	Cittanova	1
11. Il buon pastore	ODV	Cittanova	8
12. Pro Loco Cittanova	APS	Cittanova	1
13. Radio Eco Sud	APS	Cittanova	2
14. Amministrazione Comunale di Polistena	Ente pubblico	Polistena	1
15. Arte che parla	APS	Polistena	1
16. AVIS Comunale Polistena "Silvio Longo"	ODV	Polistena	2
17. Coloriamo l'arcobaleno	ODV	Polistena	1
18. Gruppo Archeologico Altano	APS	Polistena	2
19. Il samaritano	ODV	Polistena	2
20. La Fenice	ODV	Polistena	2
21. Oratoriana Gami Don Giuseppe Falletti	ODV	Polistena	1
22. Amministrazione Comunale di Delianuova	Ente pubblico	Delianuova	1
23. AVIS Comunale di Delianuova	ODV	Delianuova	1
24. CIF Centro Italiano Femminile Comunale Delianuova	ETS	Delianuova	1
25. Club Escursionistico Asper	Associazione	Delianuova	1
26. Colori in festa	Associazione	Delianuova	1
27. Croce Rossa Italiana Comitato di Delianuova	ODV	Delianuova	2
28. Don Bruno Cocolo APS	APS	Delianuova	2
29. Gruppo Scout FSE Delianuova 1	APS	Delianuova	1
30. Orchestra Giovanile di Fiati "Giuseppe Scerra"	Associazione	Delianuova	1
31. Parrocchia Maria SS. Assunta	Gruppo parrocchiale	Delianuova	1
32. Parrocchia di San Nicola	Gruppo parrocchiale	Delianuova	1
33. Amministrazione Comunale di Rosarno	Ente pubblico	Rosarno	1
34. A.Fe.Ro.	APS	Rosarno	1
35. Croce Rossa Italiana Comitato di Rosarno	ODV	Rosarno	4
36. FIBI Royal Club	APS	Rosarno	1
37. Istituto Scolastico Comprensivo Scopelliti – Green	Ente pubblico	Rosarno	1
38. MedmArte	ODV	Rosarno	2
39. Nuovamente	ODV	Rosarno	1
40. Ro.P.A.M.	Associazione	Rosarno	1
41. Amministrazione Comunale di Cinquefrondi	Ente pubblico	Cinquefrondi	2
42. Centro Sociale Anziani	Centro sociale	Cinquefrondi	1

Denominazione ente	Tipologia	Comune	Partecipanti
43. Linea Verde	Associazione	Cinquefrondi	1
44. Sankara Cooperativa sociale	Impresa sociale	Caulonia	1
45. Senza Frontiere	ODV	Cinquefrondi	1
46. Un posto di Calabria	Associazione	Cinquefrondi	2
47. Cooperativa sociale Metauros Prog. ViviAmo Cinquefrondi	Impresa sociale	Gioia Tauro	3
48. Amministrazione Comunale di Galatro	Ente pubblico	Galatro	2
49. A.D.O.S.	APS	Galatro	6
50. Galatro WILD	ETS	Galatro	1
51. Galatro Arte	APS	Galatro	1
52. Amministrazione Comunale di Taurianova	Ente pubblico	Taurianova	1
53. AGESCI Gruppo Taurianova 1	APS	Taurianova	1
54. Auser Circolo Madre Teresa di Calcutta	ODV	Taurianova	3
55. Caritas San Pio X Amato	Organismo pastorale	Taurianova	2
56. Croce Rossa Italiana Comitato di Taurianova	ODV	Taurianova	1
57. Dives in Misericordia	Gruppo parrocchiale	Taurianova	1
58. Il cuore che sorride	ODV	Taurianova	1
59. La fata turchina	ODV	Taurianova	4
60. Pro Loco Taurianova nel cuore	APS	Taurianova	1
61. 9 Hope ODV	ODV	Taurianova	1
62. Amministrazione Comunale di Laureana di Borrello	Ente pubblico	Laureana di Borrello	1
63. Alchimie APS	APS	Laureana di Borrello	2
64. Assipromos Regionale Calabria	APS	Laureana di Borrello	4
65. AVIS Comunale di Laureana di Borrello	ODV	Laureana di Borrello	1
66. Itaca Associazione Culturale	Associazione	Laureana di Borrello	2
67. Pro Loco Comunale	APS	Laureana di Borrello	1
68. UDI Unione Donne in Italia Sede di Laureana di Borrello	APS	Laureana di Borrello	1
<i>Incontri inter-associativi Locride</i>			<b>46</b>
1. Oratorio e Circolo Insieme per vincere ANSPI	APS	Placanica	2
2. Centro di aggregazione sociale anziani G. Lupis	APS	Caulonia	9
3. Pubblica Assistenza Croce Viola	ODV	Mammola	1
4. Radio Tele Montestella	ODV	Pazzano	2
5. 5 D	ODV	Bovalino	1
6. Do ut des per il progetto di Leo	APS	Africo	2
7. Adisco	ODV	Ardore	3
8. Auser noi ci siamo	ODV	Bovalino	3
9. Don Pino Puglisi	ODV	Bovalino	4
10. Elena Romeo Associazione Culturale	Associazione	Bovalino	2
11. Unitalsi sottosezione Bovalino	ETS	Bovalino	1
12. Centro Italiano di Protezione Civile di Camini	ODV	Camini	2
13. Saved Marve	ODV	Ferruzzano	1

Denominazione ente	Tipologia	Comune	Partecipanti
14. Centro La Famiglia	ODV	Gioiosa Jonica	3
15. VII Coorte AIB	ODV	Roccella Jonica	5
16. AVIS Comunale di Locri	ODV	Locri	1
17. I Girasoli della Locride	APS	Martone	3
18. AVO Siderno-Locri	ODV	Siderno	1
<i>Cammino tra le storie</i>	→	→	<b>24</b>
1. Itaca Associazione Culturale	Associazione	Laureana di Borrello	1
2. AIC Associazione Italiana Celiachia	APS	Reggio Calabria	1
3. Abio	ODV	Reggio Calabria	2
4. Arci Samarcanda	APS	Reggio Calabria	2
5. Auser Solidarietà	ODV	Reggio Calabria	2
6. Cuore di Maglia - Delegazione di Reggio Calabria	ODV	Reggio Calabria	1
7. Cuore di Maglia - Delegazione di Polistena	ODV	Polistena	1
8. Gli amici di Lazy	Associazione	Reggio Calabria	1
9. Il buon pastore	ODV	Cittanova	2
10. Il cuore che sorride	ODV	Taurianova	1
11. InHoltre	ODV	Motta San Giovanni	2
12. La fata turchina	ODV	Taurianova	4
13. Omnia	ODV	San Ferdinando	3
14. Omnic - Opera Naz. Mutilati Invalidi Civili Provincia Reggio Calabria	APS	Reggio Calabria	1

## AREA CONSULENZA

L'area della consulenza, in continuità con l'orientamento degli ultimi anni, consta di due schede attività, avendo separato l'attività fiscale dal resto delle altre tematiche. Dall'entrata a regime del Runts la richiesta dei servizi di consulenza si mantiene in costante crescita.

Area Consulenza	Preventivo	Consuntivo
ADVICE	€ 27.500,00	€ 26.134,36
FISCALE	€ 19.000,00	€ 17.669,76
<b>Totale</b>	<b>€ 46.500,00</b>	<b>€ 43.804,12</b>

### ADVICE

In questa scheda progetto, in ottemperanza a quanto disposto dall'art. 63 c. 2 l. c del D. Lgs. 117/2017, sono stati contemplati i servizi di consulenza, assistenza qualificata e accompagnamento su temi giuridici, assicurativi, progettuali e gestionali.

La tabella seguente riporta la sintesi numerica dell'attività svolta.

<b>PROSPETTO CONSULENZE ANNO 2025</b>					
TIPOLOGIA CONSULENZA	Numero richieste	Numero prestazioni	Tempo di back office	Tempo di front office	Tempo tot. consulenze
LEGALI	224	380	4210	10655	14865
ASSICURAZIONI	31	55	50	1190	1240
PROGETTAZIONE	3	7	20	80	100
<b>TOTALI</b>	<b>258</b>	<b>442</b>	<b>4280</b>	<b>11925</b>	<b>16205</b>

Nella prima colonna il numero delle richieste registrate nell'anno. La colonna successiva riporta il numero di prestazioni che, globalmente, si sono rese necessarie in risposta alle istanze. Il dato dà evidenza di come, nella maggior parte dei casi, l'attività consulenziale non si esaurisca in un unico incontro o erogazione ma necessiti di un'attività più complessa articolata in più attività e appuntamenti.

Oltre ai numeri assoluti, di per sé significativi, un dato interessante e che rende il portato dell'attività svolta, riguarda il tempo dedicato all'attività consulenziale. Complessivamente sono state dedicate 270 ore (16205 minuti), di cui quasi 199 spese direttamente con l'utenza e 71 per il lavoro in back office (verifica dei documenti, valutazione e revisione di statuti, verbali e regolamenti, stesura di

pareri, redazione di modulistica, ricerca delle fonti e approfondimenti). Tanto impegno necessario per offrire un servizio di consulenza quanto più possibile completo ed esaustivo.

Il dato medio dice che per ogni consulenza legale è stata impegnata almeno 1 ora.

Tanto, ovviamente, senza considerare il tempo del consulente dedicato alla propria formazione e all'approfondimento dei continui aggiornamenti legislativi; nonché il tempo dedicato agli spostamenti laddove le consulenze siano state erogate in presenza sui territori.

La comparazione delle consulenze erogate nel 2025 con quelle dello scorso anno, attesta non solo gli alti livelli di richiesta ma finanche un incremento della richiesta, per lo più legata ad un'assistenza nei rapporti con il Runts.

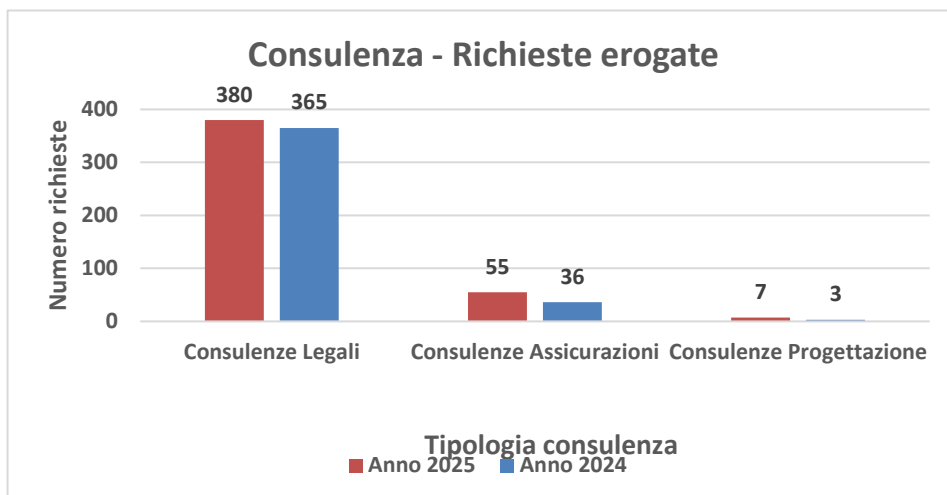

L'attività di monitoraggio svolta sul servizio, consente l'individuazione delle tipologie di servizi richiesti. Come si evince dallo schema che segue, di particolare rilievo risultano essere le consulenze legate al Runts: dalla presentazione dell'istanza di iscrizione al Registro al deposito dei bilanci, dall'accreditamento al 5 x mille alle richieste di variazioni, ecc.

Sotto la voce "altri adempimenti legali", invece, ricomprendiamo le consulenze che hanno avuto ad oggetto diversi ambiti della vita associativa (dalla tenuta dei libri sociali al rinnovo cariche sociali, dalla stesura del regolamento interno ai rapporti con i soci, nonché alla redazione dei verbali per assemblee ordinarie e straordinarie, ecc.).

	<b>PROSPETTO CONSULENZE LEGALI ANNO 2025</b>				
TIPOLOGIA CONSULENZA	Numero richieste	Numero prestazioni	Tempo di back office	Tempo di front office	Tempo tot. consulenze
ADEGUAMENTO	25	81	1965	1565	3530
NUOVE COSTITUZIONI	20	61	1195	1290	2485
ALTRI ADEMPIMENTI LEGALI	68	119	1050	3060	4110
RUNTS	111	119	0	4740	4740
<b>TOTALI</b>	<b>224</b>	<b>380</b>	<b>4210</b>	<b>10655</b>	<b>14865</b>

La modalità più richiesta di erogazione della consulenza, permane quella dell'incontro personale.

Durante il tempo in presenza è possibile ascoltare il bisogno dell'utente, eventualmente riformularlo alla luce degli elementi emersi in sede di consulenza, e determinare insieme il percorso da seguire.

Ove possibile, per la semplicità e la brevità del quesito, alcune consulenze vengono svolte anche via telefono o per email.

Le consulenze che necessariamente devono essere erogate in presenza sono quelle che hanno per oggetto gli adempimenti RUNTS atteso che il registro sia accessibile solo con l'utilizzo dell'identità digitale del soggetto legittimato. Per lo più gli stessi strumenti digitali sono, per tantissimi, di non semplice utilizzo.

La maggior parte delle consulenze si sono svolte presso la sede del Csv, ma si sono mantenute costanti anche le consulenze erogate su territori: 24 presso lo sportello della Piana, 22 sulla Ionica.

<b>MODALITÀ</b>	<b>Numero prestazioni</b>
<b>Vis à vis</b>	<b>209</b>
<b>Telefono</b>	<b>41</b>
<b>E-mail</b>	<b>117</b>
<b>Audiovideo sincrono</b>	<b>4</b>
<b>TOTALI</b>	<b>371</b>

Le richieste di consulenza sono state 258, provenienti da 179 soggetti unici, a significare che tantissimi enti hanno usufruito di più consulenze su argomenti diversi.

Di seguito gli enti diversificati per forma giuridica:

- 81 ODV
- 31 APS
- 4 ETS
- 1 ONLUS
- 41 ENTI NON GIÀ DEL TERZO SETTORE
- 19 PERSONE FISICHE
- 2 GRUPPI INFORMALI

In ultimo evidenziamo come, in virtù dei principi di economicità ed integrazione dei Csv operanti nella medesima regione, con il Csv di Cosenza avevamo programmato la condivisione di alcuni servizi di consulenza, andando ad implementare le rispettive offerte. Il nostro Csv, da luglio 2025, ha attivato con cadenza mensile uno sportello online per le consulenze assicurative. Il Csv di Cosenza, invece, ha promosso tre incontri di consulenza diffusa in modalità online, sulle opportunità di finanziamento attraverso i bandi.

Lo sportello assicurativo, nonostante la pubblicizzazione su entrambi i siti istituzionali dei rispettivi Centri di servizio, non è stato attivato dalle associazioni. Al contrario la presentazione dei bandi ("A braccia aperte", il 9 settembre; "Sport e inclusione" il 17 settembre; e i bandi di Fondazione con il Sud, della Chiesa Valdese e "RiGenerazioni" del Fondo per le Politiche Giovanili, l'11 dicembre) sono stati momenti molto partecipati dai volontari di entrambi i Csv.

I volontari reggini partecipanti ai vari incontri sono stati complessivamente 41.

Sempre più centrale la fiscalità degli enti associativi di Terzo Settore. Un complesso di norme che troverà piena applicazione con il 2026 e che, comunque, abbisogna di precisazioni e approfondimenti. Il nostro servizio di consulenza è strutturato per rispondere a quegli enti in cui è chiara e prevalente la componente volontaria, rimandando al mittente quanti appaiono voler assumere le vesti di un Ets al fine di eludere controlli e tassazioni o mascherare attività più squisitamente lucrative.

Nel corso del 2025, ad ogni buon conto, le richieste di consulenza fiscale sono esplose oltre i picchi già registrati nel biennio precedente, triplicati rispetto al 2022.

Così nel corso del 2025 le richieste di consulenza registrate sono state 131. Tante le richieste anche a seguito dei primi controlli svolti dal Runts a valere i bilanci depositati nel corso degli anni 2021-2024 con decine di segnalazioni sulla non conformità del dato depositato e invito ad ottemperare entro un tempo contingentato, pena la cancellazione.

Anche i controlli generati dal competente Ministero sui rendiconti del 5x1000 hanno coinvolto il Csv in un'importante attività di supporto.

In alcuni casi particolarmente complessi -sia con riferimento ai bilanci, sia con riferimento alla rendicontazione dei contributi del 5X1000- il nostro impegno è andato ben oltre la semplice attività consulenziale, configurandosi più come una sorta di assistenza fiscale vera e propria.

Alcuni enti hanno rischiato di essere cancellati, con conseguente devoluzione del patrimonio per migliaia di euro, altri hanno rischiato di dover restituire cospicua parte delle somme percepite con il 5x1000 (anni 2015 – 2018 e 2019). Tanto spiega, anche se non del tutto, l'incremento del tempo di back office imputato alla consulenza, passato dalle quasi cinque ore impiegate nel 2024 alle sessantasei ore dedicate nel 2025. Parte di queste ore lavoro, ad ogni buon conto, sono state dedicate agli approfondimenti necessari per poter rispondere compiutamente alle esigenze e alle problematiche esposte dagli utenti del servizio.

**PROSPETTO CONSULENZE ANNO 2025**

	Numero richieste	Numero prestazioni	Tempo di back office	Tempo di front office	Tempo totale
FISCALI 2025	131	310	4000	6665	10665
FISCALI 2024	88	117	270	3625	3895

Quasi triplicati i numeri delle prestazioni erogate e del tempo globale dedicato all'attività consulenziale.

Le maggiori richieste hanno sempre riguardato la redazione del rendiconto di cassa, ovvero la riclassificazione delle spese associative all'interno del modello ministeriale. In questo senso il servizio di consulenza è stato per lo più erogato *vis a vis* anche nel tentativo di spiegare e far comprendere le modalità di riclassificazione dei costi, così da rendere le persone più autonome e capaci di operare senza assistenza. In tanti sarebbero anche disposti a pagare il servizio, come si farebbe con un commercialista, ma non abbiamo mai ceduto alla possibilità di svolgere dei servizi a pagamento.

Il servizio di consulenza fiscale è stato erogato a 105 utenti unici. A fronte di 131 richieste ciò significa che in alcuni casi il medesimo ente ha usufruito di più consulenze fiscali, evidentemente su temi diversi. In 79 casi gli enti beneficiari erano ODV, in 17 casi APS, in un solo caso è stato servito un ETS e per il resto il servizio è stato erogato a 6 altre associazioni e 2 persone fisiche.

L'erogazione del servizio è avvenuta prevalentemente in presenza. In alcuni casi è stato possibile risolvere alcune problematiche via mail o semplicemente per telefono.

La maggior parte delle consulenze è stata svolta presso la sede centrale di Reggio Calabria, mentre poco più di un decimo si sono svolte su territori (11 sulla Piana e 4 sulla ionica) avendo sempre cercato di favorire le associazioni, andando loro incontro anche nei territori.

## **AREA CONSULENZA: monitoraggio e risultati della *customer satisfaction*.**

Al fine di monitorare l'attività consulenziale e valutarne risultati e grado di soddisfazione, sono stati adottati due strumenti. Il primo cura la rilevazione dell'attività in modo puntuale attraverso la compilazione di una scheda redatta dai consulenti al termine di ciascuna consulenza (se in presenza controfirmata dal beneficiario) e nella quale vengono identificati: il/i soggetto/i destinatario/i del servizio, l'ente di appartenenza, l'oggetto della consulenza, la data e orario dell'appuntamento con indicazione dell'ora di inizio e di fine dell'erogazione. In alcuni casi il consulente redige anche una breve sintesi dei quesiti posti e dei riscontri forniti. Per le altre attività che non avvengono in presenza (ovvero quelle erogate via mail o da remoto, o telefoniche) o ancora per le attività svolte in back office (valutazione e revisione statuti, stesura pareri, analisi dei documenti fiscali, revisioni dei bilanci, ecc.) il consulente redige apposito report. I dati così raccolti vengono poi inseriti nel software Gestionale Csv che consente la registrazione e l'aggregazione del dato.

Successivamente alla chiusura della consulenza (che, ricordiamo, può constare di più erogazioni) viene inviato ai beneficiari un questionario per la valutazione del servizio ricevuto.

Il questionario, viene compilato in modalità del tutto anonima, al fine di garantire la massima libertà di espressione da parte dell'utente, consente di rilevare il livello complessivo di soddisfazione del servizio erogato, nonché il grado di soddisfacimento della singola richiesta, in termini di qualità, di tempistiche rispettate e di soluzione alla problematica affrontata.

Trattandosi di questionari anonimi e non potendo avere contezza di chi non dà riscontro, non ci è possibile inoltrare dei solleciti. In questi casi, dunque, statisticamente risponde solo uno su tre. Nel 2025 sono stati 76 i riscontri su 214 questionari inviati pari al 36%. Esattamente la medesima percentuale ottenuta nel 2024 (quando abbiamo ottenuto 66 riscontri su 182 questionari inviati). Comunque il campione rappresentato risulta essere significativo.

Anche nell'anno 2025 i dati dei questionari ci restituiscono comunque un alto grado di soddisfazione su svariati temi.

Sulla tempistica il 95% degli utenti si è dichiarato soddisfatto dei tempi di risposta: l'84% dichiara di aver ricevuto immediato riscontro, l'11 % ha dichiarato di aver ricevuto risposta nel giro di una settimana dalla richiesta.

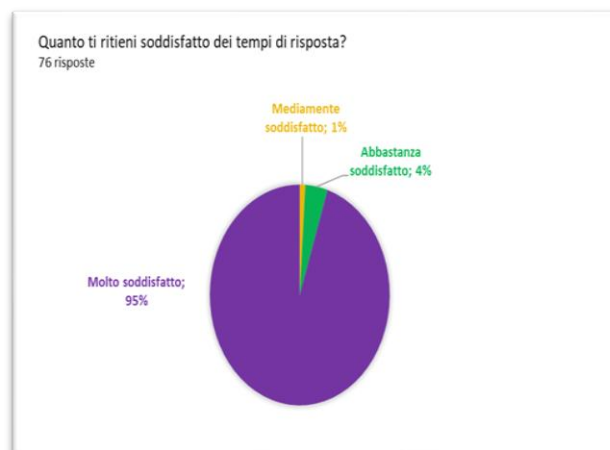
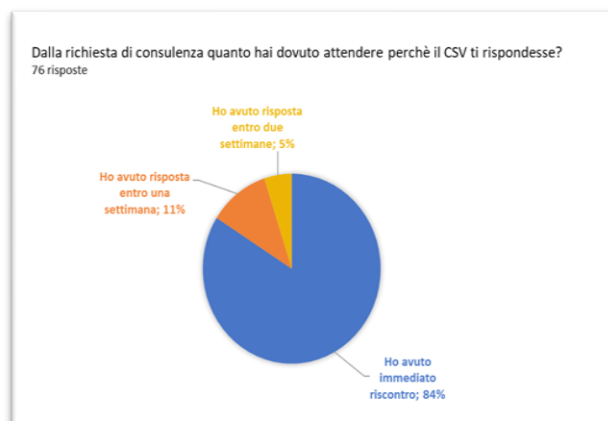

Durante la consulenza il 100% degli utenti: si è sentito ascoltato, compreso e considerato in tutte le proprie esigenze. Nel 98 % dei casi sono stati colti o attenzionati anche aspetti che non erano stati esplicitati dal soggetto beneficiario e lo stesso ha affermato di aver avuto dedicato tutto il tempo ritenuto necessario.

Il 100 % dell'utenza ha ritenuto di essere stata adeguatamente indirizzata alla risoluzione del problema.

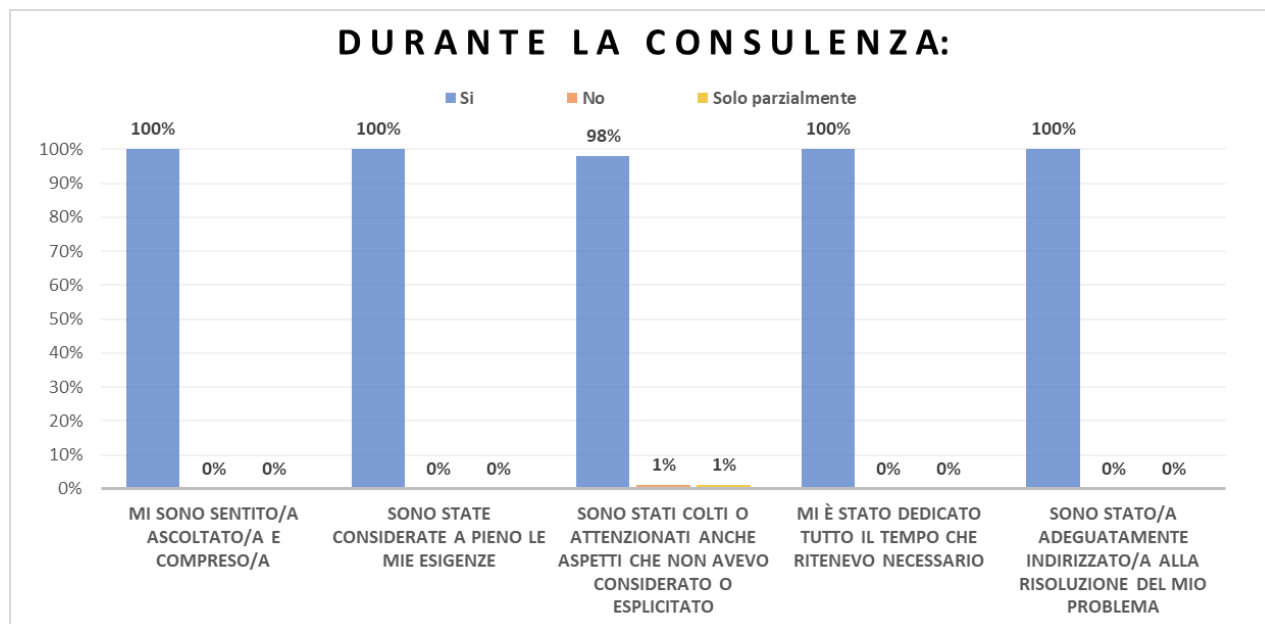

Il questionario somministrato, inoltre, indaga la percezione del livello di cortesia, disponibilità, chiarezza e competenza, espresso dai consulenti. Un aspetto al quale viene prestata molta attenzione atteso che le consulenze vengono integralmente erogate dal personale interno del Csv. Anche qui il dato è particolarmente importante: il 98% ha dato una valutazione massima.

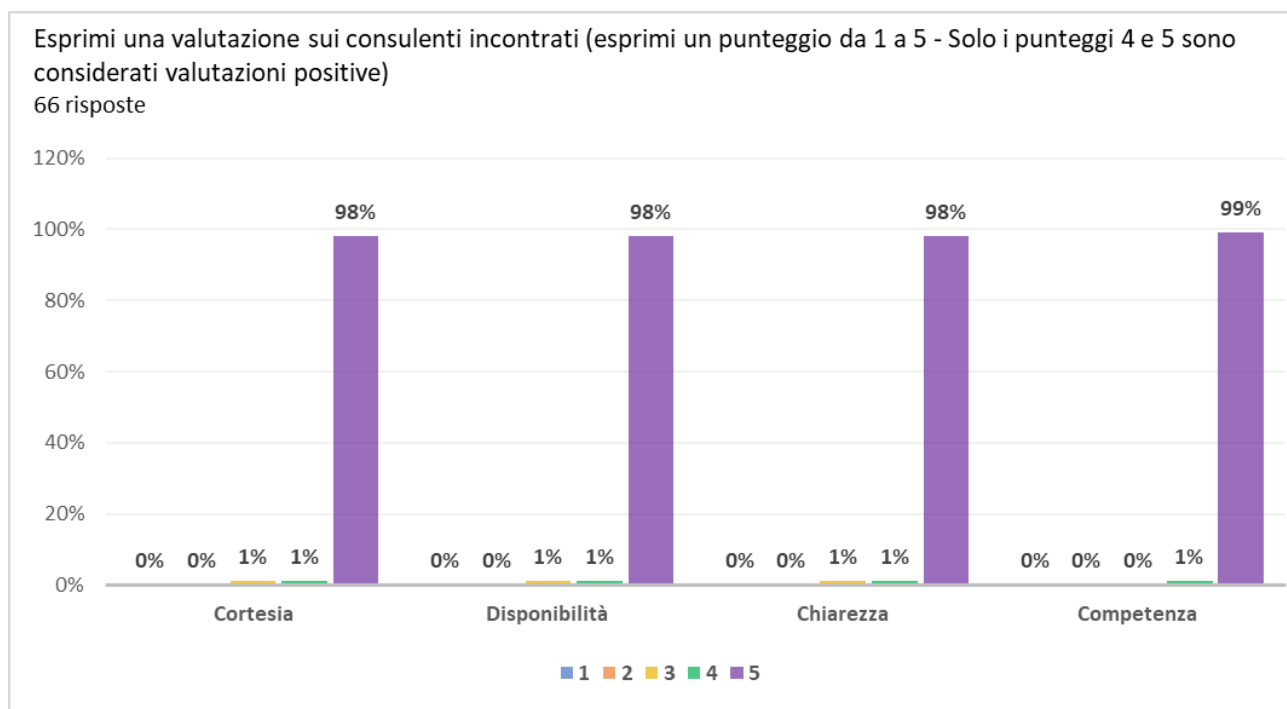

Il questionario, poi, richiede una valutazione complessiva sul servizio consulenza, in un range di valori da un minimo di 1 a un massimo di 5. Possiamo affermare che il 100% ha dato una valutazione positiva.

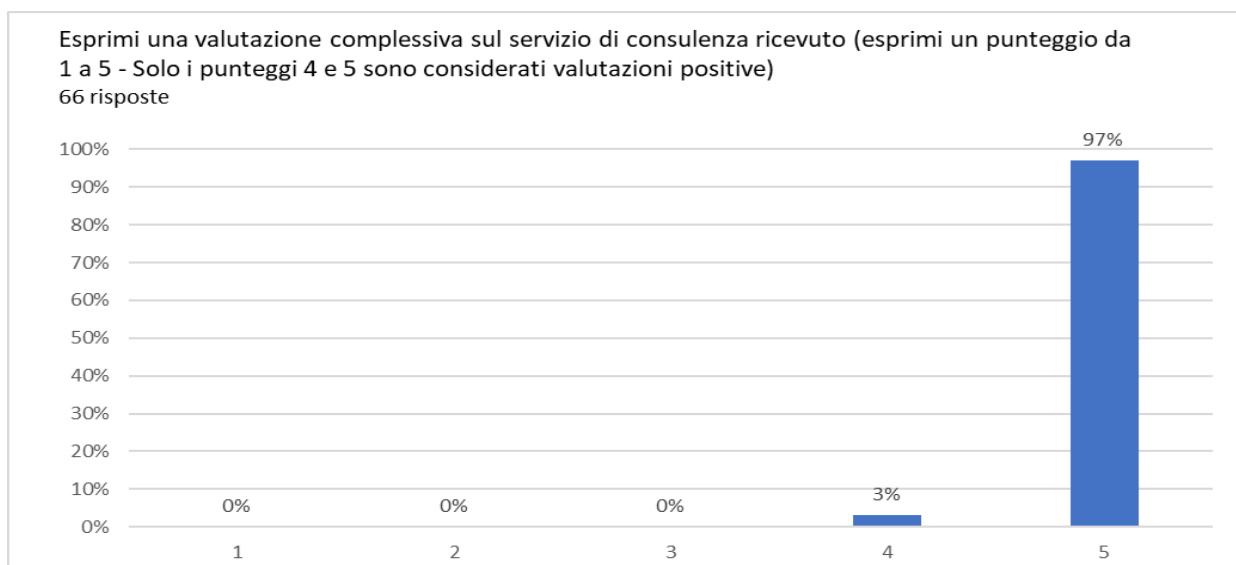

Infine il questionario chiude con due domande aperte.

La prima chiede un consiglio su come migliorare il servizio di consulenza.

I più non hanno scritto nulla. Alcuni altri hanno detto:

1. *Impossibile migliorare è già al massimo.*
2. *Tutto ok continuate a lavorare in questo modo.*
3. *Siete perfetti così. Non ho altro da aggiungere.*
4. *Assolutissimamente va bene così.*
5. *È già tutto perfetto.*
6. *Nessun consiglio, servizio perfetto.*
7. *Supporto fornito non migliorabile ulteriormente. Pressoché perfetto.*
8. *Il servizio ricevuto è stato di alta professionalità, continuare con lo stesso stile credo che sia molto importante per chi necessita di consulenza.*
9. *Impossibile migliorare il servizio in quanto eccellente.*

Ben 30, invece, gli utenti invece che hanno voluto lasciare un messaggio. In tanti hanno lasciato scritto un semplice ringraziamento. Alcuni altri hanno detto:

1. *Professionalità e competenza al servizio degli enti del terzo settore.*
2. *Complimenti a tutto lo staff e al direttore del CSV di Reggio Calabria.*
3. *Grazie di esistere soprattutto a nome di Davide, che mi guiderà da lassù.*
4. *Personale molto disponibile e preparato.*
5. *Grazie infinite per la vostra cortesia, disponibilità, gentilezza e professionalità. Grazie al vostro supporto abbiamo costituito una associazione importante soprattutto perché era il desiderio del mio miglior amico. Grazie a voi sono riuscito a mantenere la promessa.*
6. *Ringrazio per la disponibilità, la consulenza precisa, l'immediatezza del consulto e il soddisfacimento di ogni richiesta esposta.*
7. *Grazie per la disponibilità e competenza dimostrati.*
8. *Continuate così nel tempo Con la stessa professionalità e serietà.*
9. *Il servizio nella sua totalità è eccellente.*

- 10. La disponibilità dei consulenti è stata importante in quanto per un nuovo iscritto al Runts non tutto risulta chiaro. Le competenze si acquisiscono se chi trasmette si pone con chiarezza e professionalità... grazie per il servizio ricevuto.*
- 11. Ottima competenza, professionalità e disponibilità.*
- 12. Ho riscontrato professionalità e cortesia.*
- 13. Ringrazio per velocità e la competenza con la quale sono state trattate le mie domande, ed inoltre per l'ascolto prestatomi.*
- 14. Grazie per come ci seguite e siete attenti.*

## AREA FORMAZIONE

Nell'area della formazione, anche per il 2025, sono state previste tre schede progetto attraverso le quali declinare l'offerta formativa. Le aree tematiche non sono state variate, atteso che le stesse rispondono alle richieste provenienti dagli enti, ovvero qualificare le competenze legate alla comunicazione, quelle afferenti alla gestione e allo sviluppo degli Ets e quelle appartenenti alla dimensione relazionale.

Area Formazione	Preventivo	Consuntivo
Comunicare	€ 19.000,00	€ 16.002,77
Gestione e sviluppo	€ 22.000,00	€ 17.351,76
Relazioni	€ 18.000,00	€ 15.151,61
<b>Totale</b>	<b>€ 59.000,00</b>	<b>€ 48.506,14</b>

Trattasi di tre schede progetto all'interno delle quali sono state previsti più percorsi formativi, per come di seguito esplicitati.

### COMUNICARE

Questa scheda-progetto ha raccolto le proposte formative sul tema della comunicazione, elemento basilare per lo sviluppo e la crescita dell'associazione. Le attività proposte sono state pensate per trasmettere ai partecipanti nuove competenze, o per consolidarne altre, con l'obiettivo di trasferire agli stessi strumenti giusti e un linguaggio adeguato per abitare correttamente la rete o comunicare la propria *mission* associativa, raggiungere nuovi volontari e potenziali destinatari, consolidare visibilità e riconoscibilità. Tutte le attività sono state realizzate in presenza.

#### Comunicare in pubblico – II livello

Anche su richiesta dei volontari partecipanti al corso realizzato nel 2024 e al fine di favorire la sedimentazione delle competenze e dei processi appresi durante il percorso precedente, è stata realizzata una versione avanzata del corso base "Comunicare in pubblico". Dei 20 partecipanti al modulo base ben 14 hanno desiderato continuare il percorso frequentandolo con assiduità. Il corso è stato sviluppato in cinque incontri a cadenza settimanale, dal 07 gennaio al 04 febbraio. La docenza è stata sempre curata da Renata Falcone, attrice e formatrice teatrale. I partecipanti durante il laboratorio hanno avuto modo di mettere il gioco le abilità acquisite durante il percorso base, nonché di lavorare all'acquisizione di nuove familiarizzando particolarmente con la preparazione ma anche la restituzione in pubblico di un intervento. Il questionario di valutazione, somministrato al termine del percorso formativo, ha rilevato un alto livello di gradimento frutto della qualità della docenza.

Alcuni scatti del laboratorio



## Comunicare in pubblico – corso base

In fase di promozione del corso base realizzato nel 2024, avevamo registrato delle adesioni da parte di volontari del territorio della piana. Doveroso riproporre su quel territorio il percorso formativo sulla comunicazione. Il corso si è svolto presso l'Auditorium Comunale di Polistena per 5 giorni tra marzo e aprile. Ha visto la partecipazione di 10 persone tra volontari e volontarie del territorio della piana. Il laboratorio teorico pratico ha avuto come obiettivo quello di permettere a volontari e volontarie, di apprendere capacità tecniche di comunicazione, stili comunicativi efficaci ed elementi base di dizione e articolazione vocale avendo privilegiato la metodologia teatrale. La formazione è stata affidata a Renata Falcone, attrice e formatrice teatrale. Alla fine del percorso sono stati somministrati i questionari di gradimento dai quali si è rilevato un grande apprezzamento del percorso svolto.



## La Comunicazione Digitale

Il Csv ha promosso un laboratorio teorico pratico al fine di far acquisire ai partecipanti competenze di base sulla creazione e diffusione di contenuti attraverso le tecnologie digitali oggi sempre più utilizzate per comunicare e veicolare la propria realtà associativa. Oggetto del laboratorio sono stati particolarmente i canali social, strumenti oggi privilegiati per la promozione della attività e delle iniziative ad un'ampia e variegata platea di utenti e potenziali fruitori. Il laboratorio si è tenuto in data 25.10.2025 presso l'ente di formazione Ciofs che ha messo a disposizione gratuitamente le postazioni informatiche utili nello svolgimento della fase più pratica. La formazione è stata affidata a Sergio Notaro, giornalista e social media manager. I partecipanti sono stati 16. Alla fine del laboratorio sono stati somministrati i questionari di gradimento dai quali si è rilevato un grande apprezzamento del percorso e della docenza.



## La Comunicazione Grafica

In risposta ad un'esigenza segnalata più volte dagli Enti, il Csv ha organizzato un laboratorio teorico pratico al fine di far acquisire ai partecipanti competenze di base sulla creazione e diffusione di contenuti attraverso l'utilizzo di strumenti di progettazione grafica. È infatti esigenza ormai diffusa anche tra gli Enti del terzo settore, poter accompagnare i propri contenuti con delle immagini, dei video o anche semplicemente con delle grafiche accattivanti che valorizzino la promozione e il racconto delle proprie iniziative. Il laboratorio si è svolto presso la sede del Csv, in data 20.11.2025 ed è stato partecipato da 9 volontari e la docenza è stata affidata a Ken Curatola, giornalista ed esperto in Comunicazione Social e Marketing. Dopo una prima fase teorica il laboratorio ha previsto una breve esercitazione pratica. Alla fine del laboratorio sono stati somministrati i questionari di gradimento dai quali si è rilevato un grande apprezzamento del percorso e della docenza.

Entrambi i laboratori sono stati preceduti da una fase di pianificazione e progettazione, cui è seguita la diffusione attraverso i canali istituzionali del Csv e si è poi proceduto con la raccolta delle adesioni tramite modulo social.



Nei quattro corsi realizzati a valere la scheda *Comunicare* sono stati serviti **in totale, 42 volontari**, considerato il dato univoco, **provenienti da 33 Ets**. Alla fine dei percorsi a tutti i partecipanti è stato inviato/consegnato l'attestato di partecipazione.

Corso	Tipologia	Periodo	Sede	Numero partecipanti	Ore formazione
Laboratorio "Comunicare in pubblico" II Livello	Corso di formazione	Gennaio-Febbraio	Reggio Calabria	14	12,5
Laboratorio "Comunicare in pubblico"	Corso di formazione	Marzo-Aprile	Polistena	10	10
Laboratorio "La comunicazione digitale"	Corso di formazione	25 ottobre	Reggio Calabria	16	4
Corso "La comunicazione grafica"	Corso di formazione	20 novembre	Reggio Calabria	9	4
<b>Totale</b>				<b>49</b>	<b>30,5</b>

## GESTIONE E SVILUPPO

In questa scheda progetto sono riportate le attività formative che il Csv ha realizzato per favorire l'acquisizione, da parte dei volontari, di abilità e competenze necessarie a fronteggiare alcuni dei più importanti adempimenti legati alla gestione e allo sviluppo di un Ets.

### Laboratorio con esercitazioni guidate sul Rendiconto per cassa

Un laboratorio teorico-pratico finalizzato a far acquisire ai partecipanti le competenze necessarie per realizzare, in autonomia, il rendiconto di cassa associativo sul modello ministeriale (cd Mod. D). Il laboratorio è stato condotto dal direttore del Centro con il coinvolgimento di una seconda unità di personale per il tutoraggio d'aula. È stato realizzato il 12 aprile nei locali del Centro Servizi, ha avuto una durata di due e mezza e vi hanno partecipato 12 persone. Promosso anche sul territorio della Jonica, il corso non ha ottenuto un numero di iscrizioni adeguato a giustificarne la sua realizzazione.

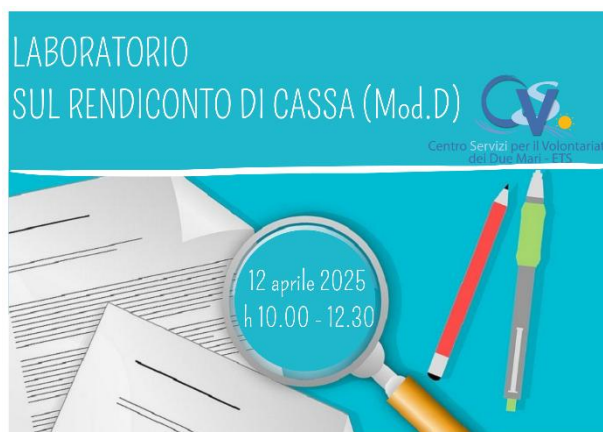

### Percorsi di formazione in collaborazione con i Csv della Calabria

Per il terzo anno consecutivo, è stato riproposto - in sinergia e collaborazione con i Centri di Servizio di Cosenza e Calabria Centro - il corso base per nuovi volontari degli Ets calabresi, con la finalità di offrire ai partecipanti una cassetta degli attrezzi per portare avanti le attività associative.

Il percorso è stato articolato in un ciclo di webinar durante i quali sono stati affrontati diversi argomenti suddivisi in tre moduli: gestione amministrativa, comunicazione e progettazione sociale. Ciascun modulo è stato sviluppato in due appuntamenti della durata di un'ora e mezza, in cui alla sezione frontale è seguito uno spazio dedicato alle domande e alle riflessioni dei corsisti.

Il percorso formativo generale è stato preceduto da un webinar introduttivo e di presentazione che ha visto il saluto dei presidenti dei tre Centri di Servizio, cui è seguito un momento formativo dal tema *“Dalla cittadinanza attiva al volontariato”* curato dal nostro Centro (Giuseppe Pericone e Maria Grazia Manti). Il direttore del Csv di Reggio Calabria ha anche condotto l'incontro conclusivo del percorso formativo volto ad una verifica dello stesso nonché all'ascolto dei bisogni formativi delle associazioni.

Tutte le docenze del percorso sono state svolte dal personale interno dei diversi Centri di Servizio. Il nostro Centro ha curato, con il direttore e Wanda De Fontes, gli appuntamenti del I modulo inerente L'ABC di un Ets, sui temi del 5Xmille, della raccolta fondi e delle assicurazioni obbligatorie.



Alla luce delle effettive presenze registrate e dei riscontri rilevati attraverso dei questionari di valutazione, il bilancio del percorso svolto, oltre a dare concretezza al principio di integrazione dei Csv operanti nella medesima regione, è stato molto molto positivo.

Di seguito una tabella riepilogativa.

Corso	Tipologia	Periodo	Numero partecipanti	Ore formazione
INCONTRO DI PRESENTAZIONE <i>Csv di Reggio Calabria</i>		01.04.2025	64	1,5
Modulo L'ABC DI UN ETS <i>Csv di Reggio Calabria</i>	La trasparenza per gli ETS (il rendiconto associativo, il rendiconto delle raccolte fondi e del 5xmille, le assicurazioni obbligatorie per i volontari)	08.04.2025	61	1,5
	La trasparenza per gli ETS (il rendiconto associativo, il rendiconto delle raccolte fondi e del 5xmille, le assicurazioni obbligatorie per i volontari)	15.04.2025	50	1,5
Modulo COMUNICAZIONE PER GLI ETS <i>Csv di Cosenza</i>	Rapporti con i mezzi di comunicazione e i social	29.04.2025	44	1,5
	Comunicare è trasparenza, gli strumenti report e bilancio sociale	13.05.2025	44	1,5
Modulo PROGETTAZIONE SOCIALE <i>Csv Calabria Centro</i>	Dall'idea al progetto. come leggere i bandi	21.05.2025	49	1,5
	Gestire e rendicontare un progetto	27.05.2025	51	1,5
INCONTRO CONCLUSIVO <i>Csv di Reggio Calabria</i>	Verifica e ascolto	03.06.2025	37	1,5
<b>Totale</b>			<b>400</b>	<b>12</b>

**Complessivamente, considerato il dato univoco, hanno usufruito di questa opportunità 95 volontari, di cui 27 della provincia reggina.**

### Percorso formativo sulla progettazione sociale

**CORSO SULLA PROGETTAZIONE Sociale**

organizzato dal Consiglio Regionale della Calabria

Reggio Calabria  
2° e 3° piano  
della sede del Consiglio Regionale della Calabria

Segreteria organizzativa e info:  
Dipartimento per i Volontari del Sud - ETS  
Via Panzano il Terzo Piano 70 - Reggio Calabria  
Tel. +39 0965 28254 - Mail: +39 0965 2825108  
Email: info@svs.cslr.it

Luogo, martedì, giovedì e venerdì ore 10:00/12:00 - 15:30/18:30

Il Csv ha promosso un corso intensivo sulla progettazione sociale al fine di far acquisire ai partecipanti competenze base per la gestione di specifiche progettualità: dalla proposta progettuale alla sua corretta costruzione in relazione anche al piano dei costi. Dopo un primo momento teorico è stata svolta anche un'esercitazione pratica calibrata sull'Avviso pubblico per il sostegno di progetti di rilevanza locale promossi da Organizzazioni di volontariato, Associazioni di promozione sociale, ai sensi degli artt. 72 e 73 del D. Lgs. 117/2017,

da parte della Regione Calabria – Dipartimento Salute e Welfare. Il corso si è svolto in Reggio Calabria nelle giornate del 19 e del 20 settembre 2025. I volontari partecipanti sono stati 28 e la conduzione è stata affidata a Veruska Barbini, esperta in progettazione sociale.



In questa scheda progetto, rispetto al programma, non sono state realizzati i laboratori sulla raccolta fondi e sulla gestione un'organizzazione, atteso che entrambi i contenuti erano stati trattati all'interno del percorso regionale.

Nella tabella che segue si riepiloga il numero totale dei partecipanti alle attività formative della presente scheda.

Corso	Tipologia	Periodo	Numero partecipanti	Ore formazione
Laboratorio sul Rendiconto di cassa 2025	Laboratorio teorico-pratico	12 aprile	12	2,5
Corso Regionale	Webinar	Febbraio/giugno	95	12
Corso sulla Progettazione Sociale	Laboratorio teorico-pratico	19-20 settembre	27	11
<b>Totale</b>			<b>134</b>	<b>25,5</b>

**Complessivamente, considerato il dato univoco, hanno usufruito della formazione di questa area complessivamente 134 volontari, di cui del nostro territorio 66 appartenenti a 50 diversi Ets.**

## RELAZIONI

Questa scheda progetto ha visto realizzate quelle azioni formative volte all'acquisizione di competenze relazionali, fondamentali nell'azione volontaria. Le azioni programmate hanno trattato aspetti diversi.

### Ci prendiamo cura dei volontari – Il burn out

Un laboratorio teorico pratico rivolto a tutti i volontari al fine di fornire strumenti base per gestire il carico emotivo derivante dall'attività di servizio. Anche i volontari possono infatti fare esperienza di burn-out ovvero di quella condizione in cui una persona non riesce più a fronteggiare in maniera costruttiva tutte quelle situazioni (non solo lavorative) caratterizzate da un'elevata implicazione relazionale ed emotiva.

Così anche i volontari possono essere esposti a situazioni di disagio, stress, sofferenza e dolore. La docenza è stata affidata a Lidia Caracciolo, educatrice e musicoterapeuta che ha utilizzato pratiche di musicoterapia e mindfulness. Il corso si è svolto in Reggio Calabria in data 18 ottobre 2025, attivato con 15 iscrizioni ma effettivamente partecipato da 7 volontari.



### Ci prendiamo cura dei volontari – L'accoglienza

Un particolare e intenso percorso di formazione è stato organizzato pensando a chi, all'interno degli Ets, ha il compito di accogliere ed introdurre nella vita associativa i nuovi volontari. Da un lato questi si approcciano alla nuova realtà associativa con una propria rappresentazione della mission e delle attività associative, dall'altro chi deve occuparsi della loro accoglienza e introdurli nella nuova realtà, spesso rimane concentrato su alcune dimensioni più di carattere organizzativo. Come metodologia di lavoro è stato utilizzato un metodo interattivo ed esperienziale, con l'utilizzo di esercitazioni pratiche e lavoro in piccoli gruppi. Al fine di favorire processi di partecipazione, apprendimento e integrazione di saperi.



Il corso si è svolto presso la sede del Centro servizi, nelle giornate del 7 dell'8 novembre 2025 per un totale di 7 ore ed ha visto la partecipazione di 14 volontari. La formatrice è stata Diana Rucli, formatrice in social skills e consulente di orientamento, con una trentennale esperienza in formazione e consulenza per organizzazioni non profit.



### Ci prendiamo cura dei volontari – Le relazioni di gruppo

Un laboratorio dedicato ai volontari per approfondire le dinamiche di gruppo ed acquisire competenze relazionali al fine di migliorare le interazioni tra i vari membri del gruppo e facilitare l'integrazione di soggetti nuovi. L'obiettivo del laboratorio è stato incentrato sul benessere delle persone impegnate in un'attività di volontariato.

La formazione è stata affidata a Gabriella Nicotra, psicologa psicoterapeuta, specializzata in psicoterapia umanistica integrata individuale e di gruppo. Il metodo utilizzato dalla docente ha visto alternarsi momenti teorici e piccoli lavori di gruppo che hanno favorito la creazione di legami e la sedimentazione delle nozioni apprese. I volontari partecipanti sono stati 10. Il corso si è svolto presso la sede le Csv in data 15 novembre per una durata di 7,5 ore.





---

Il percorso programmato con al centro il tema della motivazione, non è stato attuato perché si è ritenuto che i contenuti potessero essere ridondanti con le trattazioni svolte sia nel corso sull'accoglienza che in quello sulla relazione di gruppo.

Ha trovato realizzazione, invece, un corso attivato attraverso le *micro-azioni formative co-progettate* e programmato a seguito di una fase propedeutica di ascolto dei bisogni e di condivisione degli obiettivi formativi con l'associazione Agiduemila ODV. Nello specifico è stato realizzato, su richiesta, un **laboratorio motivazionale** per cinque volontari dell'ente. La durata del laboratorio è stata di 2 ore e la conduzione è stata a cura del direttore.

**Nei quattro corsi** della scheda Relazioni, sono stati coinvolti **in totale 36 volontari**.  
**Il dato univoco**, invece, segnala la partecipazione di **25 volontari provenienti da 16 Ets**.

<b>Corso</b>	<b>Tipologia</b>	<b>Periodo</b>	<b>Sede</b>	<b>Partecipanti</b>	<b>Ore formazione</b>
Formazione in coprogettazione (Agiduemila ODV)	Laboratorio motivazionale	20 Febbraio	RC	5	2
Laboratorio sul Burnout	Laboratorio motivazionale	18 ottobre	RC	7	6
L'accoglienza dei volontari	Laboratorio motivazionale	7-8 novembre	RC	14	7
Le relazioni di gruppo	Laboratorio motivazionale	15 novembre	RC	10	6
<b>Totale</b>				<b>36</b>	<b>21</b>

## Il dato complessivo

L'offerta formativa del 2025 si è articolata in **16 percorsi** tra laboratori teorico-pratici, webinar e giornate intensive.

**Le ore di formazione** erogate sono state in **totale 89 e 123 i volontari** coinvolti a cui si dovrebbero aggiungere i 68 volontari provenienti da tutta le Regione. **Gli Ets coinvolti** del solo territorio della Città Metropolitana di Reggio Calabria **sono stati 80**.

### Monitoraggio e risultati della *customer satisfaction*

Come da consuetudine metodologica, il monitoraggio delle azioni dell'area formazione è avvenuto attraverso la somministrazione di un questionario di gradimento cui i corsisti rispondono in maniera anonima. Lo strumento indaga aspetti diversi così da avere anche dei feedback utili per la progettazione e realizzazione dei corsi.

Un aspetto molto importante riguarda l'applicabilità dei contenuti. Questo parametro ci restituisce la rilevanza dei contenuti trattati rispetto all'organizzazione di provenienza. In tutti e tre le aree la piena applicabilità dei contenuti è segnalata da oltre il 90% dei soggetti.

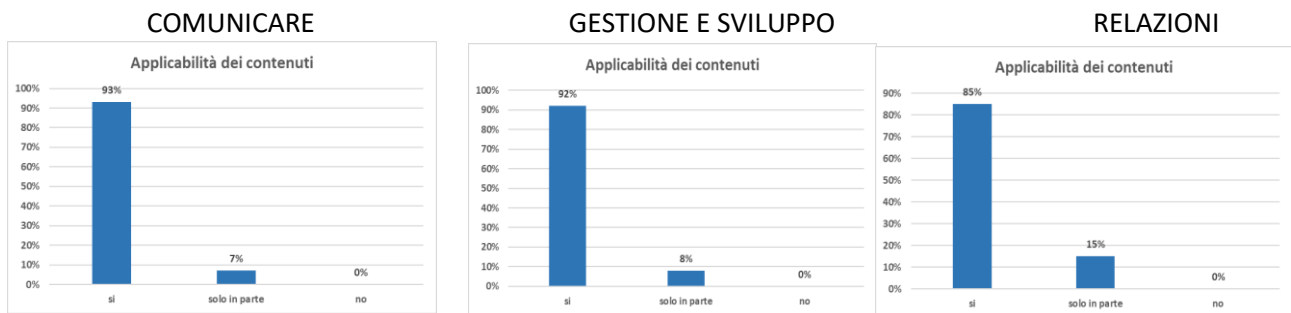

Il giudizio complessivo sulla formazione fruita dai singoli corsisti, ottiene anche quest'anno giudizi unanimemente positivi. Il 100% dei volontari conferisce alla formazione un punteggio compreso tra 4 e 5.

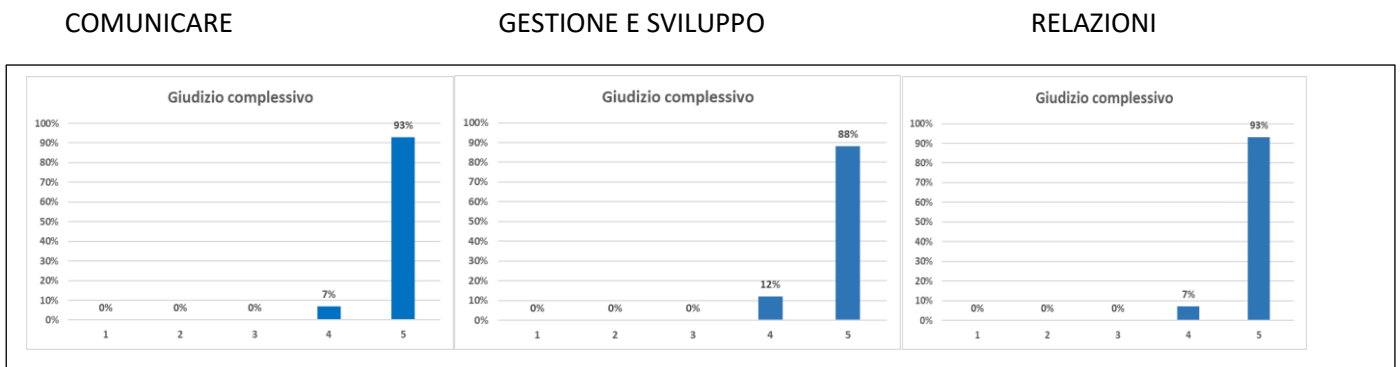

## AREA INFORMAZIONE E COMUNICAZIONE

---

In questa area programmate due azioni.

Informazione/comunicazione	Preventivo	Consuntivo
Evoluzione del Portale Comunicazione "Sito Web - Contenuti di Valore"	€ 22.000,00	€ 19.423,64
The Volunteer Identity	€ 16.000,00	€ 15.616,89
<b>Totale</b>	<b>€ 38.000,00</b>	<b>€ 35.040,53</b>

Nel corso dell'anno 2025, il Centro Servizi per il Volontariato dei Due Mari ha consolidato e sviluppato in modo organico le attività afferenti all'Area Informazione e Comunicazione, operando in piena coerenza con le finalità istituzionali previste dall'art. 63 del D.Lgs. 117/2017 e con gli indirizzi strategici del sistema nazionale dei CSV.

L'azione si è collocata in continuità con il percorso avviato nel 2024, che aveva posto le basi per il rafforzamento della presenza digitale e per la progressiva evoluzione del sistema informativo dell'Ente. In tale prospettiva, il 2025 ha rappresentato un anno di consolidamento strutturale e metodologico, orientato alla stabilizzazione dei processi, alla sistematizzazione delle informazioni e alla costruzione di un modello operativo integrato.

L'Area ha operato secondo una logica unitaria e trasversale, finalizzata a garantire un'informazione accessibile, aggiornata e coerente, a sostenere la visibilità e la riconoscibilità del sistema del volontariato locale e a sviluppare strumenti informativi e digitali in grado di supportare in modo stabile le attività degli Enti del Terzo Settore.

### ***EVOLUZIONE DEL PORTALE COMUNICAZIONE "SITO WEB - CONTENUTI DI VALORE"***

Nel corso del 2025, il portale istituzionale [www.csvrc.it](http://www.csvrc.it) si è confermato quale principale infrastruttura digitale del CSV dei Due Mari, assumendo un ruolo centrale nella diffusione delle informazioni, nell'erogazione dei servizi e nel raccordo tra l'Ente e il territorio.

L'attività si è sviluppata attraverso una gestione continuativa e strutturata della piattaforma CMS, comprendente:

pubblicazione costante di contenuti informativi (news, bandi, servizi);

aggiornamento sistematico delle sezioni istituzionali;

utilizzo integrato di strumenti digitali (newsletter, form online);

coordinamento dei flussi informativi interni.

Il portale ha operato come punto di accesso stabile e organizzato al sistema dei servizi del CSV, assicurando uniformità, coerenza editoriale e qualità delle informazioni, anche attraverso il coordinamento dei flussi informativi provenienti dalle diverse aree operative dell'Ente.

Parallelamente, sono state sviluppate attività di analisi e progettazione tecnica finalizzate al miglioramento progressivo della piattaforma, con particolare attenzione alla qualità dei contenuti, all'accessibilità, alla fruibilità e alla coerenza complessiva del sistema informativo digitale.

Tale impostazione ha consentito di consolidare il portale quale strumento di riferimento per il territorio, capace di garantire continuità operativa, affidabilità delle informazioni e supporto costante alle attività del volontariato.

## 1. Monitoraggio e analisi delle performance digitali

L'attività di monitoraggio, realizzata attraverso strumenti avanzati di web analytics (Google Analytics 4), ha consentito una lettura strutturata e continuativa delle modalità di utilizzo del portale, offrendo elementi utili alla valutazione dell'efficacia del servizio e all'orientamento delle scelte operative.

Nel corso del 2025, il portale ha registrato:

9.631 utenti complessivi

9.341 nuovi utenti

14.557 sessioni

una durata media della sessione pari a 2 minuti e 21 secondi

oltre 78.000 eventi generati dagli utenti.

L'analisi dei canali di acquisizione evidenzia una distribuzione equilibrata e significativa, con una prevalenza del traffico organico (circa 46%), una rilevante incidenza degli accessi diretti (27%) e un contributo significativo del canale email (19%).

I dati rilevati confermano la capacità del portale di intercettare un pubblico ampio e diversificato, nonché la progressiva stabilizzazione di una base di utenti fidelizzati, che utilizzano il sito come strumento ricorrente di accesso alle informazioni e ai servizi del CSV.

### Acquisizione traffico – Gruppo di canali principale della sessione

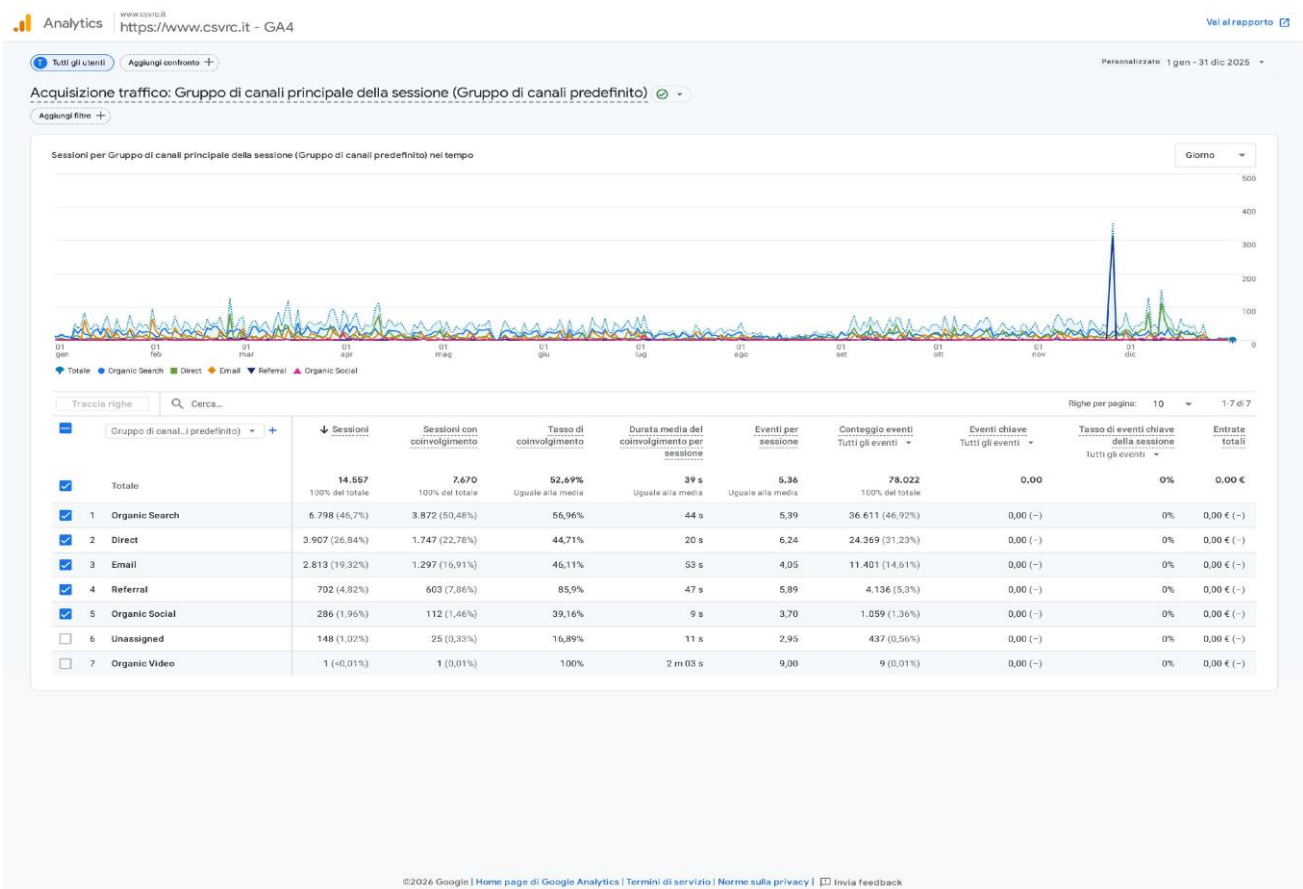

Il grafico evidenzia la distribuzione delle sessioni per canale di acquisizione nel corso del 2025. Si rileva una prevalenza del traffico organico (circa 46,7%), seguita dagli accessi diretti (26,84%) e dal traffico da email (19,32%). Il dato conferma la capacità del portale di intercettare utenti attraverso motori di ricerca, evidenziando una buona indicizzazione e un consolidato riconoscimento del sito come punto di riferimento informativo.

## Acquisizione utenti – Gruppo di canali principale del primo utente

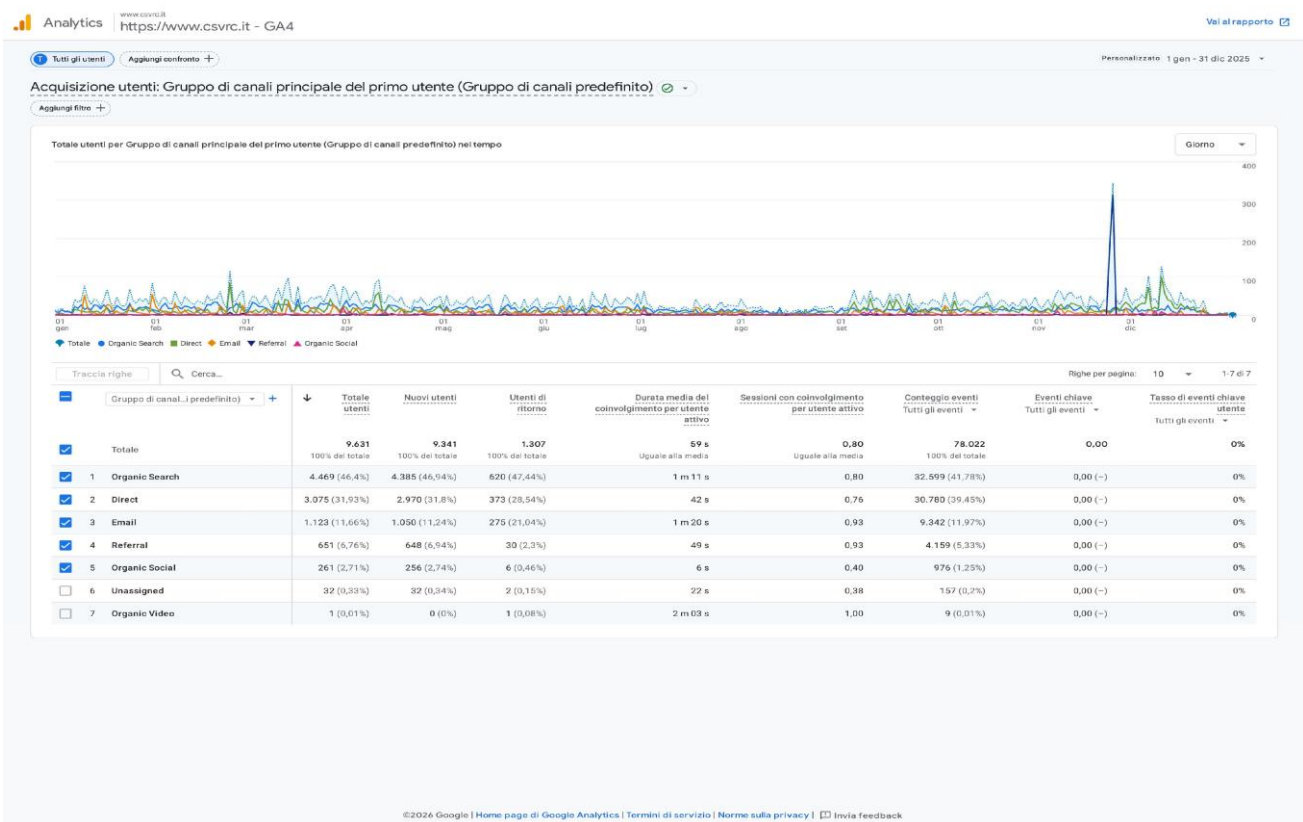

Il grafico mostra la provenienza degli utenti al primo accesso. Il traffico organico rappresenta il principale canale (46,4%), seguito dal traffico diretto (31,9%) e dal canale email (11,6%). Questa distribuzione conferma la presenza di una visibilità strutturale del portale e una progressiva fidelizzazione dell'utenza.

# Eventi – Nome evento

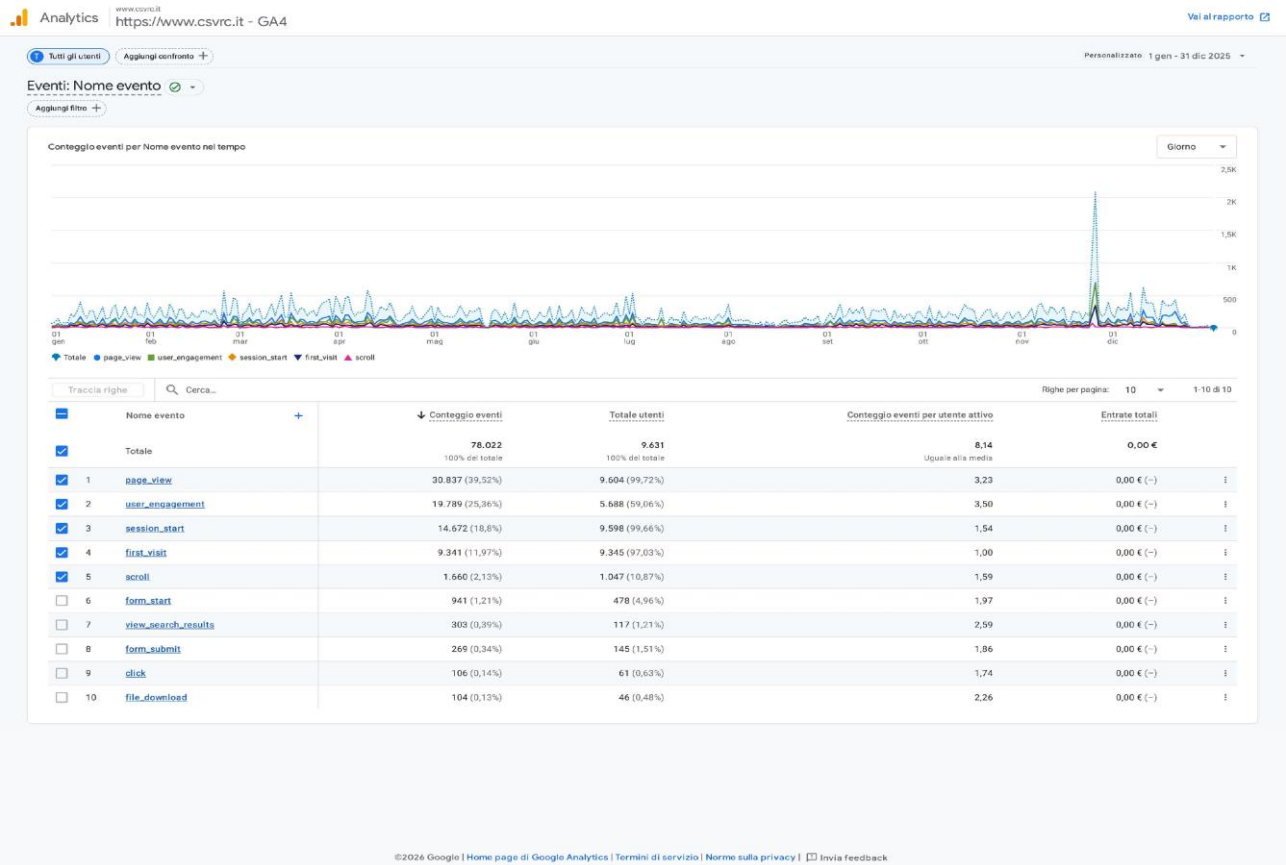

L'analisi degli eventi consente di osservare il comportamento degli utenti sul portale. Le visualizzazioni di pagina (page\_view) risultano predominanti, seguite dagli eventi di interazione (user\_engagement) e avvio sessione (session\_start). La presenza significativa di eventi di scroll e interazione indica un utilizzo attivo dei contenuti e una buona capacità del sito di coinvolgere gli utenti

## Panoramica coinvolgimento

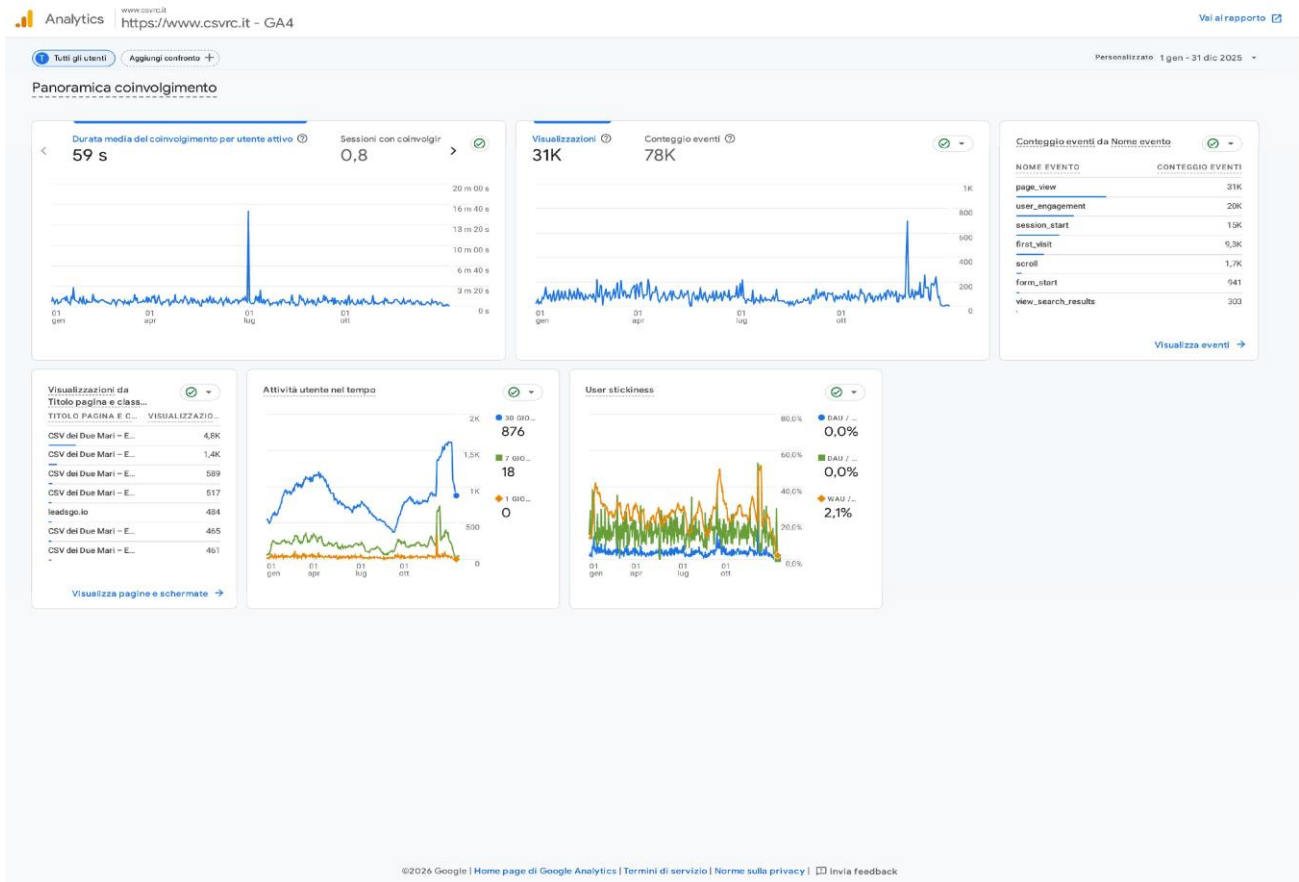

Il grafico riassume le principali metriche di utilizzo del portale: oltre 31.000 visualizzazioni e circa 78.000 eventi registrati. La durata media del coinvolgimento pari a 59 secondi e il numero medio di sessioni con coinvolgimento evidenziano un livello di interazione coerente con la tipologia dei contenuti informativi offerti.

## **Panoramica fidelizzazione**

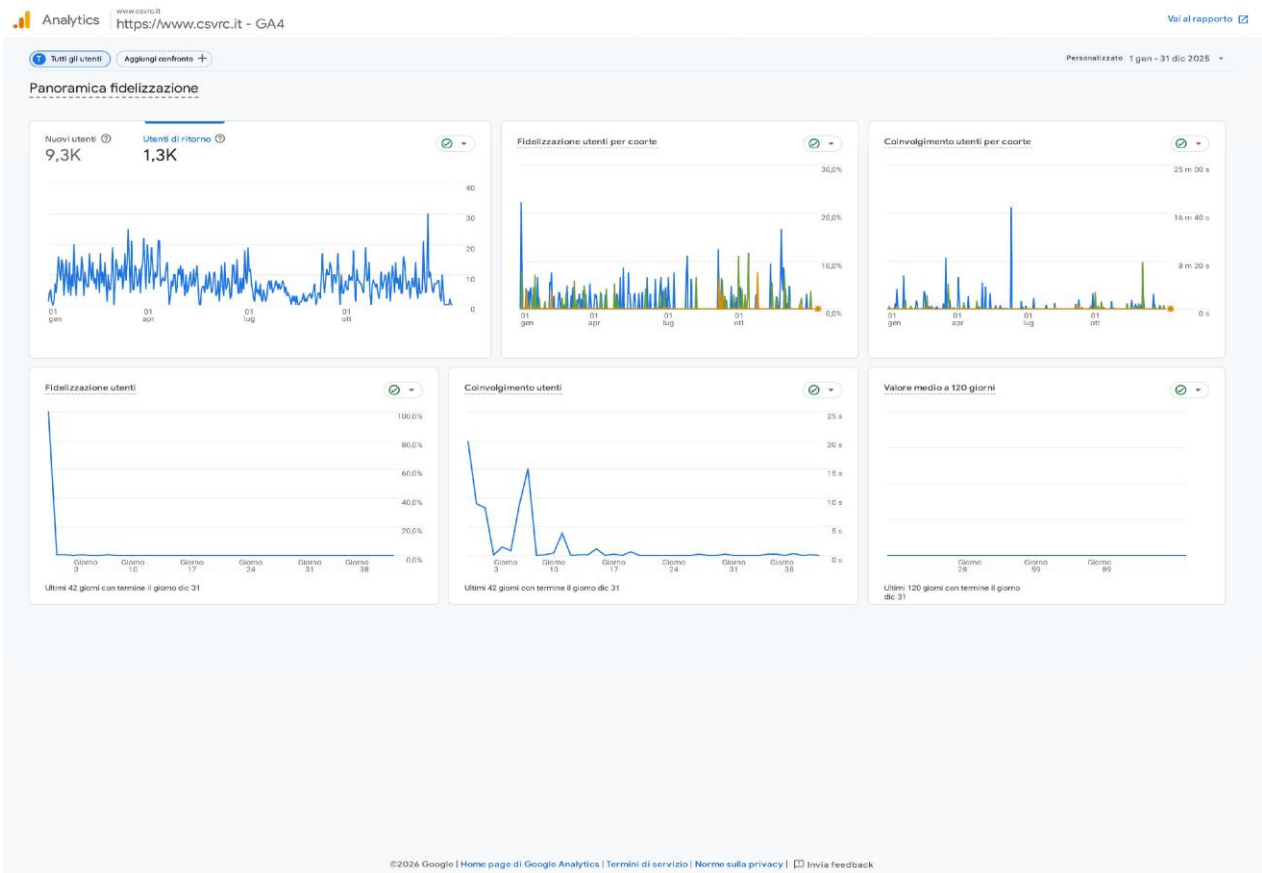

L'analisi della fidelizzazione evidenzia la presenza di circa 1.300 utenti di ritorno nel corso dell'anno. Il dato, pur rappresentando una componente ancora in fase di consolidamento, indica l'avvio di dinamiche di ritorno e riutilizzo del portale, coerenti con un progressivo rafforzamento del sistema informativo.

## **Comunicazione integrata, newsletter e canali social.**

Nel corso del 2025 è proseguita in modo continuativo l'attività di comunicazione integrata del CSV, sviluppata attraverso il coordinamento tra portale istituzionale, newsletter e canali social, al fine di favorire la diffusione delle informazioni e il raccordo operativo con gli Enti del Terzo Settore, i volontari e gli stakeholder territoriali.

La newsletter istituzionale ha rappresentato uno strumento stabile di diffusione periodica di informazioni, bandi, opportunità, iniziative, aggiornamenti normativi ed eventi promossi dal CSV o dal sistema del volontariato territoriale.

Nel corso del 2025 sono state realizzate complessivamente 42 newsletter informative periodiche, rivolte a una platea media di circa 1850 iscritti, contribuendo alla costruzione di un sistema di comunicazione continuativo, accessibile e integrato con il portale istituzionale.

L'attività di invio periodico ha garantito continuità nella diffusione delle informazioni e nella circolazione dei contenuti rivolti al territorio, mantenendo nel corso dell'anno una platea di

destinatari stabile e progressivamente consolidata. I dati di monitoraggio delle campagne informative evidenziano inoltre livelli di apertura e interazione coerenti in linea con la con la tipologia dei contenuti diffusi e con le caratteristiche del target di riferimento.

Parallelamente, i canali social istituzionali hanno svolto una funzione complementare di diffusione e rilancio dei contenuti pubblicati sul sito web del CSV, contribuendo alla promozione delle attività e alla circolazione delle informazioni rivolte agli ETS e al territorio.

Nel corso dell'anno la pagina Facebook istituzionale ha registrato una comunità digitale stabile pari a circa 1995 follower e oltre 9800 visualizzazioni complessive dei contenuti pubblicati.

Particolare attenzione è stata inoltre dedicata al progressivo miglioramento della fruibilità dei contenuti e dell'accessibilità delle informazioni digitali, anche in relazione all'utilizzo da dispositivi mobili, nell'ottica di un miglioramento continuo della qualità complessiva dei servizi informativi messi a disposizione del volontariato territoriale.

### **Costruzione del sistema informativo del volontariato**

Nel corso del 2025, il CSV dei Due Mari ha sviluppato in modo strutturato un percorso di costruzione del sistema informativo territoriale del volontariato, attraverso l'integrazione operativa dei progetti "The Volunteer Identity" e "Volontariato Metropolitano in Mappa".

Le attività si sono concentrate sulla definizione dell'impianto metodologico, organizzativo e tecnico del sistema, con particolare riferimento alla costruzione di una base dati territoriale strutturata e alla progettazione dell'architettura digitale.

In particolare, sono state realizzate:

attività di ricognizione sistematica delle realtà associative del territorio;

raccolta e organizzazione dei dati mediante analisi desk e utilizzo di fonti pubbliche;

definizione di criteri omogenei di classificazione (ambito, target, contatti, sede, presenza digitale);

costruzione e consolidamento di una base dati condivisa e strutturata.

La base dati ha raggiunto circa 900 Enti del Terzo Settore censiti, superando ampiamente il target iniziale previsto

Parallelamente:

è stata progettata l'architettura informativa della piattaforma;

sono state definite le funzionalità (geolocalizzazione, filtri, schede ente);

è stata verificata la fattibilità tecnica con il fornitore del portale.

Il progetto ha raggiunto una piena definizione progettuale e tecnica, risultando pronto per la fase esecutiva, pur non essendo stata completata nell'anno la fase di implementazione digitale.

Ciò non ha tuttavia compromesso la coerenza e la validità dell'impianto progettuale, che risulta pienamente definito e tecnicamente verificato, costituendo base operativa per la successiva fase di implementazione.

### ***THE VOLUNTEER IDENTITY***

Nel corso del 2025 il progetto “The Volunteer Identity” è stato sviluppato nella propria fase di impostazione metodologica, organizzativa e informativa, in stretta integrazione con il progetto “Volontariato Metropolitan in Mappa”.

Le attività sono state finalizzate alla costruzione dell’impianto informativo territoriale e alla definizione dei criteri organizzativi utili alla successiva implementazione digitale del servizio.

In particolare, sono state svolte attività di raccolta, classificazione, verifica e organizzazione delle informazioni relative agli Enti del Terzo Settore operanti nella Città Metropolitana di Reggio Calabria, con riferimento a tipologia, ambiti di intervento, contatti, sedi operative e presenza digitale. L’attività ha consentito la costruzione di una base dati strutturata e omogenea, orientata alla valorizzazione dell’identità delle organizzazioni e al miglioramento della circolazione delle informazioni nel territorio.

Parallelamente sono stati definiti criteri di organizzazione dei contenuti e linee di sviluppo comunicativo finalizzate alla costruzione di un sistema informativo integrato e progressivamente evolutivo.

Il percorso realizzato nel corso del 2025 ha consentito di consolidare le basi organizzative, informative e progettuali dell’intervento, predisponendo gli elementi necessari alla successiva fase di implementazione digitale.

## AREA RICERCA E DOCUMENTAZIONE

---

Ricerca e documentazione	Preventivo	Consuntivo
Centro documentazione	€ 3.000,00	€ 3.000,00
Volontariato Metropolitano in Mappa (VMM)	€ 4.300,00	€ 4.201,96
<b>Totale</b>	<b>€ 7.300,00</b>	<b>€ 7201,96</b>

### ***CENTRO DOCUMENTAZIONE***

Nel corso del 2025 il Centro Documentazione ha proseguito il proprio percorso di consolidamento e integrazione nel sistema nazionale promosso da CSVnet, rafforzando il proprio ruolo di presidio informativo e documentale a supporto del volontariato territoriale.

Le attività hanno riguardato la progressiva digitalizzazione del patrimonio documentale, l'utilizzo della piattaforma BiblioWin e la definizione di procedure organizzative e standardizzate di catalogazione e gestione dei contenuti.

Il patrimonio documentale disponibile ha raggiunto complessivamente 427 volumi e riviste catalogati.

L'attività di monitoraggio del servizio ha evidenziato il coinvolgimento di circa 190 utenti attivi, confermando l'utilità del servizio quale strumento di supporto informativo e culturale rivolto alle organizzazioni e agli utenti del territorio.

Il percorso sviluppato nel corso del 2025 ha consentito di consolidare le basi organizzative e operative del servizio, rafforzandone la qualità, l'accessibilità e la coerenza con gli standard del sistema nazionale dei CSV.

### ***VOLONTARIATO METROPOLITANO IN MAPPA (VMM)***

Il progetto "Volontariato Metropolitano in Mappa" è stato sviluppato nel corso del 2025 attraverso attività di ricognizione territoriale, raccolta dati, organizzazione informativa e progettazione dell'architettura digitale funzionale alla successiva georeferenziazione delle realtà associative. L'attività è stata realizzata mediante analisi desk, utilizzo di fonti pubbliche, verifica delle informazioni disponibili e organizzazione sistematica dei dati relativi agli Enti del Terzo Settore operanti nel territorio metropolitano.

La base dati realizzata ha consentito il censimento di circa 900 Enti del Terzo Settore, superando ampiamente il target inizialmente previsto nella programmazione.

Parallelamente sono state definite le principali funzionalità del futuro sistema informativo digitale, con particolare riferimento alla geolocalizzazione, alla strutturazione delle schede ente, ai sistemi di ricerca e classificazione e alla successiva organizzazione della consultazione pubblica dei contenuti. Nel corso dell'anno sono state inoltre effettuate verifiche tecniche preliminari relative alla fattibilità del sistema informativo e alla successiva implementazione digitale della piattaforma.

Le attività svolte hanno consentito il consolidamento di una base informativa territoriale strutturata, coerente e progressivamente implementabile, orientata al rafforzamento della visibilità del volontariato territoriale e alla costruzione di strumenti di consultazione condivisi.

## SUPPORTO LOGISTICO

Supporto logistico	Preventivo	Consuntivo
Attività di supporto logistico	€ 7.500,00	€ 6.097,12

Nel corso del 2025, il CSV dei Due Mari ha garantito continuità nell'erogazione dei servizi di supporto logistico, mettendo a disposizione degli Enti del Terzo Settore spazi, attrezzature e servizi operativi funzionali allo svolgimento delle attività associative.

Sono state complessivamente erogate 41 prestazioni a favore di 15 associazioni, con una prevalenza di richieste relative all'utilizzo di sale riunioni, al comodato di attrezzature e ai servizi di supporto operativo.

L'attività ha contribuito a sostenere concretamente l'operatività degli enti del territorio, favorendo l'utilizzo condiviso delle risorse e garantendo un accesso equo e organizzato ai servizi disponibili.

Nella Tabella sottostante i servizi di supporto logistico erogati nel 2025 vengono riassunti da un punto di vista numerico:

PROSPETTO SERVIZI DI SUPPORTO LOGISTICO		
Area Supporto logistico	Richieste erogate	Associazioni richiedenti
Fotocopie	9	5
Comodato attrezzature	8	7
Utilizzo Sala riunioni	33	3
<b>TOTALE</b>	<b>41</b>	<b>15</b>

I servizi erogati risultano così, percentualmente distribuiti:

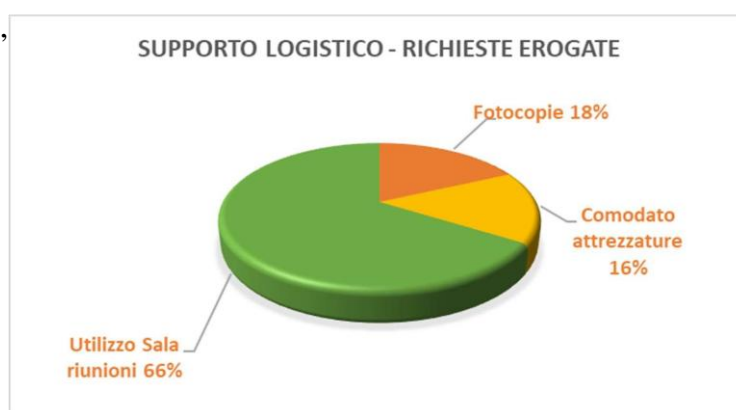

Gli utenti che hanno richiesto e usufruito dei servizi di base sono stati numericamente 11 di cui:

n. 7 OdV

n. 2 APS

n. 2 Associazioni.

## Attività Extra FUN

---

<b>Altre entrate da attività di interesse generale</b>	<b>Consuntivo</b>
Progetto SPORTELLO ASCOLTO GIOVANI	€ 30.000,00

In data 23.12.2024 è stata stipulata apposita Convenzione Rep. N. 23683 tra Regione Calabria – Dipartimento Salute e Welfare e Centro Servizi per il Volontariato dei Due Mari – ETS di Reggio Calabria per l’attuazione del **Progetto SPORTELLO ASCOLTO GIOVANI**. Ciò a seguito della presentazione di apposita proposta progettuale da parte di questo CSV, in risposta all’invito ricevuto con nota n. 741180 del 26/11/2024 e recepita notifica del D.D. n. 18380 del 13.12.2024 con oggetto “LEGGE REGIONALE N°33/2012 RECANTE “NORME PER LA PROMOZIONE E LA DISCIPLINA DEL VOLONTARIATO DGR n°600 del 28.12.2024 – BILANCIO FINANZIARIO GESTIONALE DELLA REGIONE CALABRIA PER GLI ANNI 2022-2024 (ART.39, COMMA10, DEL D. LGS 23.6.2011, N.118. APPROVAZIONE PROPOSTE PROGETTUALI E SCHEMA DI CONVENZIONE – IMPEGNI DI SPESA. CUP J67F24000180002.

Grazie a tale Convenzione è stato possibile implementare le attività programmate e già descritte nella scheda “*Scatti di Valore*”.

In particolare il nostro CSV ha potuto dedicare un’aggiuntiva e realizzare:

- l’attività denominata “*In cammino insieme - Giornata immersiva in Comunità*”, sostenendo anche il costo della trasferta con bus a noleggio;
- l’attività denominata “*La sartoria delle parole - Laboratorio di scrittura collettiva*”, sostenendo i costi di collaborazione con un’esperta;
- sostenere i costi delle coperture assicurative per i ragazzi impegnati nei precorsi di volontariato e quelli delle magliette e delle trasferte per le scolaresche partecipanti all’evento conclusivo di Scatti di Valore;
- implementare l’attività di monitoraggio e accompagnamento dei tirocini di volontariato e sostenere i costi del documentario “*Visibili al cuore*” nonché quelli del video-racconto del raduno conclusivo di Scatti di Valore, entrambi curati dal regista reggino *Antonio Melasi*.

Naturalmente il contributo ha reso possibile sostenere il costo del lavoro aggiuntivo generato dalle attività ulteriormente realizzate.



Centro Servizi per il Volontariato  
dei Due Mari - ETS

# BILANCIO CONSUNTIVO 2025

- Stato Patrimoniale
- Rendiconto Gestionale
- Rendiconto di Gestione  
(con separazione delle fonti di finanziamento)
- Relazione di Missione
- Relazione Organo di Controllo



**BILANCIO 2025****CENTRO SERVIZI PER IL VOLONTARIATO DEI DUE MARI - ETS****di Reggio Calabria***SEDE IN VIA FRANGIPANE III TRAV. PRIV. N.20***Stato Patrimoniale al 31-12-2025**

<b>ATTIVO</b>	<b>2025</b>	<b>2024</b>
<b>A) QUOTE ASSOCIATIVE ANCORA DA VERSARE</b>	€ 0,00	€ 0,00
<b>B) IMMOBILIZZAZIONI</b>		
<b>I - Immobilizzazioni immateriali</b>		
1) costi di impianto e ampliamento	€ 0,00	€ 0,00
2) costi di sviluppo	€ 0,00	€ 0,00
3) diritti di brevetto ind. e utilizz. op. ingegno	€ 0,00	€ 0,00
4) concessioni, licenze, marchi diritti simili	€ 0,00	€ 0,00
5) avviamento	€ 0,00	€ 0,00
6) immobilizzazioni in corso e acconti	€ 0,00	€ 0,00
7) altre	€ 0,00	€ 0,00
<b>Totale Immobilizzazioni immateriali</b>	<b>€ 0,00</b>	<b>€ 0,00</b>
<b>II - Immobilizzazioni materiali</b>		
1) terreni e fabbricati	€ 0,00	€ 0,00
2) impianti e macchinari	€ 12.464,60	€ 12.464,60
3) attrezzature	€ 41.535,58	€ 39.640,28
4) altri beni	€ 23.746,99	€ 23.746,99
5) immobilizzazioni in corso e acconti	€ 0,00	€ 0,00
6) fondi di ammortamento	€ 76.989,57	€ 75.851,87
<b>Totale Immobilizzazioni materiali netto fondo ammortamento</b> <i>(per cespiti a risconto passivo su contributo pluriennale)</i>	<b>€ 757,60</b>	<b>€ 0,00</b>
<b>III - Immobilizzazioni finanziarie</b>		
1) partecipazioni in:	€ 0,00	€ 0,00
a) imprese controllate, collegate e altre		
2) crediti		
a) verso imprese controllate	€ 0,00	€ 0,00
b) verso imprese collegate	€ 0,00	€ 0,00
c) verso altri enti del Terzo Settore	€ 0,00	€ 0,00
d) verso altri	€ 3.000,00	€ 3.000,00
3) altri titoli		
<b>Totale Immobilizzazioni finanziarie</b>	<b>€ 3.000,00</b>	<b>€ 3.000,00</b>
<b>TOTALE IMMOBILIZZAZIONI (B)</b>	<b>€ 3.757,60</b>	<b>€ 3.000,00</b>

<b>C) ATTIVO CIRCOLANTE</b>		
<b>I - Rimanenze</b>		
- voce n	€ 0,00	€ 0,00
<b>Totale I - Rimanenze</b>	<b>€ 0,00</b>	<b>€ 0,00</b>
<b>II - Crediti</b>		
1) verso utenti e clienti	€ 0,00	€ 0,00
di cui esigibili entro l'esercizio successivo	€ 0,00	€ 0,00
2) verso associati e fondatori	€ 0,00	€ 0,00
3) verso enti pubblici	€ 0,00	€ 28.800,00
4) verso soggetti privati per contributi (ONC)	€ 0,00	€ 0,00
5) verso enti della stessa rete associativa	€ 0,00	€ 0,00
6) verso altri enti del Terzo Settore	€ 0,00	€ 0,00
7) verso imprese controllate	€ 0,00	€ 0,00
8) verso imprese collegate	€ 0,00	€ 0,00
9) crediti tributari	€ 1.198,75	€ 613,32
10) da 5 per mille	€ 0,00	€ 0,00
11) imposte anticipate	€ 0,00	€ 0,00
12) verso altri	€ 542,50	€ 542,50
<b>Totale II - crediti</b>	<b>€ 1.741,25</b>	<b>€ 29.955,82</b>
<b>III - Attivita' finanziarie non immobilizzate</b>		
1) partecipazioni	€ 0,00	€ 0,00
2) Altri titoli	€ 0,00	€ 0,00
<b>Totale III attività finanziarie non immobilizzate</b>	<b>€ 0,00</b>	<b>€ 0,00</b>
<b>IV- Disponibilita' Liquide</b>		
1) depositi bancari e postali	€ 715.218,34	€ 655.151,91
2) assegni	€ 0,00	€ 0,00
3) denaro e valori in cassa	€ 306,68	€ 551,72
<b>Totale IV - disponibilità liquide</b>	<b>€ 715.525,02</b>	<b>€ 655.703,63</b>
<b>TOTALE ATTIVO CIRCOLANTE (C)</b>	<b>€ 717.266,27</b>	<b>€ 685.659,45</b>
<b>D) RATEI E RISCONTI ATTIVI</b>		
Ratei attivi	€ 6.000,00	€ 0,00
<b>TOTALE RATEI E RISCONTI ATTIVI (D)</b>	<b>€ 6.000,00</b>	<b>€ 0,00</b>
<b>TOTALE ATTIVO</b>	<b>€ 727.023,87</b>	<b>€ 688.659,45</b>

<b>PASSIVO</b>	<b>2025</b>	<b>2024</b>
<b>A - PATRIMONIO NETTO</b>		
<b>I - Fondo di dotazione dell'ente</b>	€ 0,00	€ 0,00
<b>II - Patrimonio vincolato</b>		
1) riserve statutarie	€ 0,00	€ 0,00
2) fondi vincolati per decisione degli organi istituzionali	€ 0,00	€ 0,00
3) riserve vincolate destinate da terzi;	€ 0,00	€ 0,00
3.1) Fondo risorse in attesa di destinazione FUN	€ 225.971,76	€ 182.937,40
3.2) altre riserve vincolate destinate da terzi	€ 0,00	€ 0,00
<b>III - Patrimonio libero</b>		
1) riserve di utili o avanzi di gestione	€ 0,00	€ 0,00
2) altre riserve	€ 0,00	€ 0,00
- quote associative	€ 23.603,00	€ 22.278,00
- interessi attivi conto corrente anni precedenti	€ 46.220,68	€ 46.220,68
<b>IV - avanzo/disavanzo di esercizio</b>		
1) avanzo/disavanzo d'esercizio - risorse proprie	€ 1.325,00	€ 1.325,00
2) avanzo/disavanzo d'esercizio risorse FUN	€ 61.130,30	€ 87.282,31
<b>TOTALE PATRIMONIO NETTO (A)</b>	<b>€ 358.250,74</b>	<b>€ 340.043,39</b>
<b>B) FONDI PER RISCHI E ONERI FUTURI</b>		
1) per trattamento di quiescenza e obblighi simili	€ 0,00	€ 0,00
2) per imposte anche differite;	€ 0,00	€ 0,00
3) altri:	€ 0,00	€ 0,00
3.1) Fondo per completamento azioni FUN	€ 0,00	€ 0,00
3.2) fondo rischi ed oneri futuri FUN	€ 88.275,23	€ 88.275,23
3.3) altri fondi	€ 0,00	€ 0,00
<b>TOTALE FONDI PER RISCHI E ONERI FUTURI (B)</b>	<b>€ 88.275,23</b>	<b>€ 88.275,23</b>
<b>C) FONDO TRATTAMENTO DI FINE RAPPORTO</b>	<b>€ 240.119,03</b>	<b>€ 222.898,71</b>
<b>D) DEBITI</b>		
1) debiti verso banche	€ 0,00	€ 0,00
2) debiti verso altri finanziatori	€ 0,00	€ 0,00
3) debiti verso associati e fondatori per finanziamenti	€ 0,00	€ 0,00
4) debiti verso enti della stessa rete associativa	€ 0,00	€ 0,00
5) debiti per erogazioni liberali condizionate	€ 0,00	€ 0,00
6) acconti	€ 0,00	€ 0,00
7) debiti verso fornitori		
di cui esigibili entro l'esercizio successivo	€ 6.777,64	€ 8.871,68
8) debiti verso imprese collegate e controllate	€ 0,00	€ 0,00
9) debiti tributari		
di cui esigibili entro l'esercizio successivo	€ 9.449,75	€ 8.588,42
10) debiti verso istituti di previdenza e di sicurezza sociale		
di cui esigibili entro l'esercizio successivo	€ 10.039,08	€ 7.812,02
11) debiti verso dipendenti		
di cui esigibili entro l'esercizio successivo	€ 13.354,80	€ 12.170,00
12) altri debiti	€ 0,00	€ 0,00
<b>TOTALE DEBITI (D)</b>	<b>€ 39.621,27</b>	<b>€ 37.442,12</b>
<b>E) RATEI E RISCONTI</b>		
1) risconti passivi per contributi pluriennali FUN	€ 757,60	€ 0,00
2) risconti passivi	€ 0,00	€ 0,00
<b>TOTALE RATEI E RISCONTI PASSIVI (E)</b>	<b>€ 757,60</b>	<b>€ 0,00</b>
<b>TOTALE PASSIVO</b>	<b>€ 727.023,87</b>	<b>€ 688.659,45</b>

<b>ONERI E COSTI</b>	<b>2025</b>	<b>2024</b>
<b>A) Costi ed oneri da attività di interesse generale</b>		
1) Materie prime, sussidiarie, di consumo e di merci	8.007,98	11.478,33
2) Servizi	43.154,43	37.254,26
3) Godimento beni di terzi	9.083,31	10.593,29
4) Personale	214.944,93	210.983,74
5) Ammortamenti	0,00	0,00
5 bis) svalutazioni delle immobilizzazioni materiali ed immateriali	0,00	0,00
6) Accantonamenti per rischi ed oneri	0,00	0,00
7) Oneri diversi di gestione	0,00	997,04
8) Rimanenze iniziali	0,00	0,00
9) Accantonamento a riserva vincolata per decisione degli organi istituzionali	0,00	0,00
10) Utilizzo riserva vincolata per decisione degli organi istituzionali	0,00	0,00
<b>Totale</b>	<b>275.190,65</b>	<b>271.306,66</b>
<b>B) Costi ed oneri da attività diverse</b>		
1) Materie prime, sussidiarie, di consumo e di merci	0,00	0,00
2) Servizi	0,00	0,00
3) Godimento beni di terzi	0,00	0,00
4) Personale	0,00	0,00
5) Ammortamenti	0,00	0,00
5 bis) svalutazioni delle immobilizzazioni materiali ed immateriali	0,00	0,00
6) Accantonamenti per rischi ed oneri	0,00	0,00
7) Oneri diversi di gestione	0,00	0,00
8) Rimanenze iniziali	0,00	0,00
<b>Totale</b>	<b>0,00</b>	<b>0,00</b>
<b>C) Costi e oneri da attività di raccolta fondi</b>		
1) Oneri per raccolte fondi abituali	0,00	0,00
2) Oneri per raccolte fondi occasionali	0,00	0,00
3) Altri oneri	0,00	0,00
<b>Totale</b>	<b>0,00</b>	<b>0,00</b>

<b>D) Costi e oneri da attività finanziarie e patrimoniali</b>		
1) Su rapporti bancari	0,00	0,00
2) Su prestiti	0,00	0,00
3) Da patrimonio edilizio	0,00	0,00
4) Da altri beni patrimoniali	0,00	0,00
5) Accantonamenti per rischi ed oneri	0,00	0,00
6) Altri oneri	0,00	0,00
<b>Totale</b>	<b>0,00</b>	<b>0,00</b>
<b>E) Costi e oneri di supporto generale</b>		
1) Materie prime, sussidiarie, di consumo e di merci	3.161,79	817,87
2) Servizi	17.747,12	20.188,43
3) Godimento beni di terzi	5.414,88	4.891,59
4) Personale	60.300,00	56.499,80
5) Ammortamenti	1.137,70	2.252,95
5 bis) svalutazioni delle immobilizzazioni materiali ed immateriali	0,00	0,00
6) Accantonamenti per rischi ed oneri	0,00	0,00
7) Oneri diversi di gestione	12.415,94	8.432,64
8) Accantonamento a riserva vincolata per decisione degli organi istituzionali	0,00	0,00
9) Utilizzo riserva vincolata per decisione degli organi istituzionali	0,00	0,00
<b>Totale</b>	<b>100.177,43</b>	<b>93.083,28</b>
<b>Totale oneri e costi</b>	<b>375.368,08</b>	<b>364.389,94</b>

<b>COSTI FIGURATIVI</b>		
-------------------------	--	--

<b>Costi figurativi</b>	<b>2025</b>	<b>2024</b>
1) Da attività di interesse generale		
2) Da attività diverse		
<b>Totale</b>		

<b>PROVENTI E RICAVI</b>	<b>2025</b>	<b>2024</b>
<b>A) Ricavi, rendite e proventi da attività di interesse generale</b>		
1) Proventi da quote associative e apporti dei fondatori	1.325,00	1.325,00
2) Proventi dagli associati per attività mutuali	0,00	0,00
3) Ricavi per prestazioni e cessioni ad associati e fondatori	0,00	0,00
4) Erogazioni liberali	0,00	0,00
5) Proventi del 5 per mille	0,00	0,00
6) Contributi da soggetti privati	409.242,41	418.219,49
6.1) Contributi FUN ex art. 62 D.Lgs. 117/2017	409.242,41	410.941,00
6.2) Altri contributi da soggetti privati	0,00	7.278,49
7) Ricavi per prestazioni e cessioni a terzi	0,00	0,00
8) Contributi da enti pubblici	30.000,00	28.800,00
9) Proventi da contratti con enti pubblici	0,00	0,00
10) Altri ricavi, rendite e proventi	10.427,40	7.926,71
11) Rimanenze finali	0,00	0,00
<b>Totale</b>	<b>450.994,81</b>	<b>456.271,20</b>
Avanzo/disavanzo attività di interesse generale (+/-)	175.804,16	184.964,54
<b>B) Ricavi, rendite e proventi da attività diverse</b>		
1) Ricavi per prestazioni e cessioni ad associati e fondatori	0,00	0,00
2) Contributi da soggetti privati	0,00	0,00
3) Ricavi per prestazioni e cessioni a terzi	0,00	0,00
4) Contributi da enti pubblici	0,00	0,00
5) Proventi da contratti con enti pubblici	0,00	0,00
6) Altri ricavi, rendite e proventi	0,00	0,00
7) Rimanenze finali	0,00	0,00
<b>Totale</b>	<b>0,00</b>	<b>0,00</b>
Avanzo/disavanzo attività diverse (+/-)	0,00	0,00
<b>C) Ricavi, rendite e proventi da attività di raccolta fondi</b>		
1) Proventi da raccolte fondi abituali	0,00	0,00
2) Proventi da raccolte fondi occasionali	0,00	0,00
3) Altri proventi	0,00	0,00
<b>Totale</b>	<b>0,00</b>	<b>0,00</b>
Avanzo/disavanzo attività di raccolta fondi (+/-)	0,00	0,00

<b>D) Ricavi, rendite e proventi da attività finanziarie e patrimoniali</b>		
1) Da rapporti bancari	0,00	0,00
2) Da altri investimenti finanziari	0,00	0,00
3) Da patrimonio edilizio	0,00	0,00
4) Da altri beni patrimoniali	0,00	0,00
5) Altri proventi	0,00	0,00
<b>Totale</b>	<b>0,00</b>	<b>0,00</b>
Avanzo/disavanzo attività finanziaria e patrimoniali (+/-)	0,00	0,00
<b>E) Proventi di supporto generale</b>		
1) Proventi da distacco del personale	0,00	0,00
2) Altri proventi di supporto generale	0,00	0,00
<b>Totale</b>	<b>0,00</b>	<b>0,00</b>
Avanzo/disavanzo supporto generale (+/-)	-100.177,43	-93.083,28
<b>Totale proventi e ricavi</b>	<b>450.994,81</b>	<b>456.271,20</b>
Avanzo/disavanzo d'esercizio prima delle imposte (+/-)	75.626,73	91.881,26
Imposte	13.171,43	3.273,95
Avanzo/disavanzo d'esercizio (+/-)	62.455,30	88.607,31

<b>PROVENTI FIGURATIVI</b>		
----------------------------	--	--

<b>Proventi figurativi</b>	<b>2025</b>	<b>2024</b>
1) Da attività di interesse generale		
2) Da attività diverse		
<b>Totale</b>		

**RENDICONTO DI GESTIONE 2025 - CON SEPARAZIONE DELLE FONTI DI FINANZIAMENTO**

	da Assegnazione Annuale 2025	Fondi FUN				Totale Fondi FUN	Fondi diversi da FUN	Totale FUN + extra FUN
		da Fondi per Compl. Azioni	da Fondo Unico	Altri eventuali importi e/o variazioni e/o rettifiche				
<b>A) Ricavi, rendite e proventi da attività di interesse generale</b>								
1) Proventi da quote associative e apporti dei fondatori	0,00	0,00	0,00	0,00	0,00	1.325,00	1.325,00	
2) Proventi dagli associati per attività mutuali	0,00	0,00	0,00	0,00	0,00	0,00	0,00	
3) Ricavi per prestazioni e cessioni ad associati e fondatori	0,00	0,00	0,00	0,00	0,00	0,00	0,00	
4) Erogazioni liberali	0,00	0,00	0,00	0,00	0,00	0,00	0,00	
5) Proventi dei 5 per mille	0,00	0,00	0,00	0,00	0,00	0,00	0,00	
6) Contributi da soggetti privati	364.994,46	0,00	44.247,95	0,00	409.242,41	0,00	409.242,41	
6.1) Contributi FUN ex art. 62 DLgs. 117/2017	364.994,46	0,00	44.247,95	0,00	409.242,41	0,00	409.242,41	
6.2) Altri contributi da soggetti privati	0,00	0,00	0,00	0,00	0,00	0,00	0,00	
7) Ricavi per prestazioni e cessioni a terzi	0,00	0,00	0,00	0,00	0,00	0,00	0,00	
8) Contributi da enti pubblici	0,00	0,00	0,00	0,00	0,00	30.000,00	30.000,00	
9) Proventi da contratti con enti pubblici	0,00	0,00	0,00	0,00	0,00	0,00	0,00	
10) Altri ricavi, rendite e proventi	0,00	0,00	0,00	10.427,40	10.427,40	0,00	10.427,40	
11) Rimanenze finali	0,00	0,00	0,00	0,00	0,00	0,00	0,00	
<b>Totale A)</b>	<b>364.994,46</b>	<b>0,00</b>	<b>44.247,95</b>	<b>10.427,40</b>	<b>419.669,81</b>	<b>31.325,00</b>	<b>450.994,81</b>	
<b>B) Ricavi, rendite e proventi da attività diverse</b>								
1) Ricavi per prestazioni e cessioni ad associati e fondatori	0,00	0,00	0,00	0,00	0,00	0,00	0,00	
2) Contributi da soggetti privati	0,00	0,00	0,00	0,00	0,00	0,00	0,00	
3) Ricavi per prestazioni e cessioni a terzi	0,00	0,00	0,00	0,00	0,00	0,00	0,00	
4) Contributi da enti pubblici	0,00	0,00	0,00	0,00	0,00	0,00	0,00	
5) Proventi da contratti con enti pubblici	0,00	0,00	0,00	0,00	0,00	0,00	0,00	
6) Altri ricavi, rendite e proventi	0,00	0,00	0,00	0,00	0,00	0,00	0,00	
7) Rimanenze finali	0,00	0,00	0,00	0,00	0,00	0,00	0,00	
<b>Totale B)</b>	<b>0,00</b>	<b>0,00</b>	<b>0,00</b>	<b>0,00</b>	<b>0,00</b>	<b>0,00</b>	<b>0,00</b>	
<b>C) Ricavi, rendite e proventi da attività di raccolta fondi</b>								
1) Proventi da raccolte fondi abituali	0,00	0,00	0,00	0,00	0,00	0,00	0,00	
2) Proventi da raccolte fondi occasionali	0,00	0,00	0,00	0,00	0,00	0,00	0,00	
3) Altri proventi	0,00	0,00	0,00	0,00	0,00	0,00	0,00	
<b>Totale C)</b>	<b>0,00</b>	<b>0,00</b>	<b>0,00</b>	<b>0,00</b>	<b>0,00</b>	<b>0,00</b>	<b>0,00</b>	
<b>D) Ricavi, rendite e proventi da attività finanziarie e patrimoniali</b>								
1) Da rapporti bancari	0,00	0,00	0,00	0,00	0,00	0,00	0,00	
2) Da altri investimenti finanziari	0,00	0,00	0,00	0,00	0,00	0,00	0,00	
3) Da patrimonio edilizio	0,00	0,00	0,00	0,00	0,00	0,00	0,00	
4) Da altri beni patrimoniali	0,00	0,00	0,00	0,00	0,00	0,00	0,00	
5) Altri proventi	0,00	0,00	0,00	0,00	0,00	0,00	0,00	
<b>Totale D)</b>	<b>0,00</b>	<b>0,00</b>	<b>0,00</b>	<b>0,00</b>	<b>0,00</b>	<b>0,00</b>	<b>0,00</b>	
<b>E) Proventi di supporto generale</b>								
1) Proventi da distacco del personale	0,00	0,00	0,00	0,00	0,00	0,00	0,00	
2) Altri proventi di supporto generale	0,00	0,00	0,00	0,00	0,00	0,00	0,00	
<b>Totale E)</b>	<b>0,00</b>	<b>0,00</b>	<b>0,00</b>	<b>0,00</b>	<b>0,00</b>	<b>0,00</b>	<b>0,00</b>	
<b>TOTALE PROVENTI E RICAVI</b>	<b>364.994,46</b>	<b>0,00</b>	<b>44.247,95</b>	<b>10.427,40</b>	<b>419.669,81</b>	<b>31.325,00</b>	<b>450.994,81</b>	

Centro Servizi per il Volontariato dei Due Mari ETS  
**RENDICONTO DI GESTIONE 2025 - CON SEPARAZIONE DELLE FONTI DI FINANZIAMENTO**

ONERI E COSTI	Fondi FUN						Fondi diversi da FUN	Totale FUN + extra FUN
	da Assegnazione Annuale 2025	da Fondi per Compl. Azioni	da Fondo Unico	Altri eventuali importi e/o variazioni e/o rettifiche	Totale Fondi FUN			
<b>A) Costi ed oneri da attività di interesse generale</b>								
<b>1) Oneri da Funzioni CSV</b>								
1.1) Promozione, Orientamento e Animazione	85.953,55	0,00	18.587,23	0,00	104.540,78	30.000,00	134.540,78	
1.2) Formazione	48.506,14	0,00	0,00	0,00	48.506,14	0,00	48.506,14	
1.3) Consulenza, assistenza e accompagnamento	43.804,12	0,00	0,00	0,00	43.804,12	0,00	43.804,12	
1.4) Informazione e comunicazione	35.040,53	0,00	0,00	0,00	35.040,53	0,00	35.040,53	
1.5) Ricerca e Documentazione	7.201,96	0,00	0,00	0,00	7.201,96	0,00	7.201,96	
1.6) Supporto Tecnico-Logistico	6.097,12	0,00	0,00	0,00	6.097,12	0,00	6.097,12	
<b>Totale 1) Oneri da funzioni CSV</b>	<b>226.603,42</b>	<b>0,00</b>	<b>18.587,23</b>	<b>0,00</b>	<b>245.190,65</b>	<b>30.000,00</b>	<b>275.190,65</b>	
<b>2) Oneri da Altre attività di interesse generale</b>								
<b>Totale 2) Oneri da Altre attività di interesse generale</b>	<b>0,00</b>	<b>0,00</b>	<b>0,00</b>	<b>0,00</b>	<b>0,00</b>	<b>0,00</b>	<b>0,00</b>	
<b>Totale A)</b>	<b>226.603,42</b>	<b>0,00</b>	<b>18.587,23</b>	<b>0,00</b>	<b>245.190,65</b>	<b>30.000,00</b>	<b>275.190,65</b>	
<b>B) Costi ed oneri da attività diverse</b>								
1) Materie prime, sussidiarie, di consumo e di merci	0,00	0,00	0,00	0,00	0,00	0,00	0,00	
2) Servizi	0,00	0,00	0,00	0,00	0,00	0,00	0,00	
3) Godimento beni di terzi	0,00	0,00	0,00	0,00	0,00	0,00	0,00	
4) Personale	0,00	0,00	0,00	0,00	0,00	0,00	0,00	
5) Acquisti in C/Capitale	0,00	0,00	0,00	0,00	0,00	0,00	0,00	
6) Accantonamenti per rischi ed oneri	0,00	0,00	0,00	0,00	0,00	0,00	0,00	
7) Oneri diversi di gestione	0,00	0,00	0,00	0,00	0,00	0,00	0,00	
8) Rimanenze iniziali	0,00	0,00	0,00	0,00	0,00	0,00	0,00	
<b>Totale B)</b>	<b>0,00</b>	<b>0,00</b>	<b>0,00</b>	<b>0,00</b>	<b>0,00</b>	<b>0,00</b>	<b>0,00</b>	
<b>C) Costi e oneri da attività di raccolta fondi</b>								
1) Oneri per raccolte fondi abituali	0,00	0,00	0,00	0,00	0,00	0,00	0,00	
2) Oneri per raccolte fondi occasionali	0,00	0,00	0,00	0,00	0,00	0,00	0,00	
3) Altri oneri	0,00	0,00	0,00	0,00	0,00	0,00	0,00	
<b>Totale C)</b>	<b>0,00</b>	<b>0,00</b>	<b>0,00</b>	<b>0,00</b>	<b>0,00</b>	<b>0,00</b>	<b>0,00</b>	
<b>D) Costi e oneri da attività finanziarie e patrimoniali</b>								
1) Su rapporti bancari	0,00	0,00	0,00	0,00	0,00	0,00	0,00	
2) Su prestiti	0,00	0,00	0,00	0,00	0,00	0,00	0,00	
3) Da patrimonio edilizio	0,00	0,00	0,00	0,00	0,00	0,00	0,00	
4) Da altri beni patrimoniali	0,00	0,00	0,00	0,00	0,00	0,00	0,00	
5) Accantonamenti per rischi ed oneri	0,00	0,00	0,00	0,00	0,00	0,00	0,00	
6) Altri oneri	0,00	0,00	0,00	0,00	0,00	0,00	0,00	
<b>Totale D)</b>	<b>0,00</b>	<b>0,00</b>	<b>0,00</b>	<b>0,00</b>	<b>0,00</b>	<b>0,00</b>	<b>0,00</b>	
<b>E) Costi e oneri di supporto generale</b>								
1) Materie prime, sussidiarie, di consumo e di merci	3.161,79	0,00	0,00	0,00	3.161,79	0,00	3.161,79	
2) Servizi	17.747,12	0,00	0,00	0,00	17.747,12	0,00	17.747,12	
3) Godimento beni di terzi	5.414,88	0,00	0,00	0,00	5.414,88	0,00	5.414,88	
4) Personale	60.300,00	0,00	0,00	0,00	60.300,00	0,00	60.300,00	
5) Acquisti in C/Capitale	0,00	0,00	0,00	0,00	0,00	0,00	0,00	
6) Accantonamenti per rischi ed oneri	0,00	0,00	0,00	0,00	0,00	0,00	0,00	
7) Oneri diversi di gestione	25.587,37	0,00	0,00	0,00	25.587,37	0,00	25.587,37	
<b>Totale E)</b>	<b>112.211,16</b>	<b>0,00</b>	<b>0,00</b>	<b>0,00</b>	<b>112.211,16</b>	<b>0,00</b>	<b>112.211,16</b>	
<b>TOTALE ONERI E COSTI</b>	<b>338.814,58</b>	<b>0,00</b>	<b>18.587,23</b>	<b>0,00</b>	<b>357.401,81</b>	<b>30.000,00</b>	<b>387.401,81</b>	
<b>RISULTATO GESTIONALE</b>	<b>26.179,88</b>	<b>0,00</b>	<b>25.660,72</b>	<b>10.427,40</b>	<b>62.268,00</b>	<b>1.325,00</b>	<b>63.593,00</b>	

Centro Servizi per il Volontariato dei Due Mari ETS

Voce	MOVIMENTAZIONI DELL'AVANZO DI GESTIONE E DEL PATRIMONIO	Fondi FUN					Fondi diversi da FUN del Patrimonio netto	Totale
		Avanzo/Disavanzo FUN da Assegnazione Annuale	Fondi per Complet. Azioni	Fondo Unico	Fondo Rischio ed oneri futuri FUN	Totale Fondi FUN		
SP	Voci di Bilancio	SP - A) - IV - 2)	SP - B) - 3.1	SP - A) - II - 3.1)	SP B) 3.2		Patrimonio Netto	
a)	Saldo Patrimonio al 31 dicembre 2024	87.282,31	0,00	182.937,40	88.275,23	358.494,94	69.823,68	340.043,39
b)	Giroconti inizio anno (Utilizzi)	87.282,31	0,00	44.247,95		131.530,26		131.530,26
c)	Incrementi/decrementi nell'anno rendicontato (2025)	62.268,00	0,00	87.282,31		149.550,31	1.325,00	150.875,31
d)	Altri Incrementi nell'anno rendicontato (2025)	0,00	0,00	0,00	0,00	0,00	0,00	0,00
e)	Altri Decrementi nell'anno rendicontato (2025)	0,00	0,00	0,00	0,00	0,00	0,00	0,00
	<b>Saldo al 31 dicembre 2025</b>	<b>62.268,00</b>	<b>0,00</b>	<b>225.971,76</b>	<b>88.275,23</b>	<b>376.514,99</b>	<b>71.148,68</b>	<b>359.388,44</b>

**Breve Descrizione degli importi aggregati in campi singoli**

	campo testo	campo testo	campo testo	campo testo	campo testo	campo testo
Dettaglio annotazione Campo (SP):						
d) Incrementi nell'anno rendicontato (2025)						
e) Incrementi nell'anno rendicontato (2025)						

**Riconciliazione dei valori con il Rendiconto Gestionale**

<b>Totale Oneri del Rendiconto gestionale</b>	<b>388.539,51</b>
(+) Acquisti in C/Capitale dell'anno	0,00
(-) Ammortamenti	-1.137,70
<b>Totale Oneri del Rendiconto gestionale Riclassificato</b>	<b>387.401,81</b>

<b>Totale proventi del Rendiconto gestionale</b>	<b>450.994,81</b>
(+) Contributi in C/Capitale utilizzati per investimenti	0,00
(-) Contributi in C/Capitale quota anno corrente	0,00
<b>Totale proventi del Rendiconto gestionale riclassificato</b>	<b>450.994,81</b>



# RELAZIONE DI MISSIONE anno 2025

## Informazioni generali sull'ente.

L'associazione Centro Servizi per il Volontariato dei Due Mari - ETS, è un'associazione di II livello costituitasi nell'anno 2002 come ente non commerciale ai sensi del codice civile.

La sede legale è in Reggio Calabria alla via A. Frangipane III Traversa Privata, 20.

La sede legale è anche la sede operativa del Csv insieme ad uno sportello territoriale sito in Gioia Tauro (RC) alla via SS 18 Condominio Petrace, 1/B.

È Associazione riconosciuta del Terzo Settore con codice fiscale 92037100804 ed è Ente accreditato quale ente gestore del Centro Servizi per il Volontariato per il territorio della Città Metropolitana di Reggio Calabria.

Con Decreto del Presidente della Giunta Regionale n. 62 del 16 maggio 2013, l'ente ha ottenuto il Riconoscimento della Personalità Giuridica di Diritto Privato con iscrizione al n. 94 nel Registro regionale delle Persone Giuridiche Private ai sensi del D.P.R. n. 361/2000 e del regolamento regionale n.1 del 10 maggio 2001.

Il CSV dei due Mari svolge le proprie attività di interesse generale ai sensi dell'art 5 del CTS.

Le attività sono quelle di cui agli art. I, M; D; Z.

Il Csv dei Due Mari non ha voluto prevedere la possibilità di svolgere attività diverse di cui all'art.6 del CTS, ancorché secondarie e strumentali.

La principale attività esercitata riguarda la funzione di Centro di Servizio per il Volontariato che, come previsto dall'art. 63 del D. Lgs. 117/2017, hanno oggi il compito di organizzare, gestire ed erogare servizi di supporto tecnico, formativo ed informativo per promuovere e rafforzare la presenza ed il ruolo dei volontari in tutti gli Enti del Terzo Settore.

Il CSV dei Due Mari utilizza le risorse del FUN per erogare servizi gratuiti e per promuovere e rafforzare la presenza ed il ruolo dei volontari negli enti del Terzo Settore.

I servizi organizzati mediante le risorse del FUN possono distinguersi in:

- servizi di **promozione, orientamento e animazione territoriale**, finalizzati a dare visibilità ai valori del volontariato e all'impatto sociale dell'azione volontaria nella comunità locale, a promuovere la crescita della cultura della solidarietà;
- servizi di **formazione**, finalizzati a qualificare i volontari o coloro che aspirino ad esserlo, acquisendo maggiore consapevolezza dell'identità e del ruolo del volontario;
- servizi di **consulenza**, assistenza qualificata ed accompagnamento, finalizzati a rafforzare competenze e tutele dei volontari negli ambiti giuridico, fiscale, assicurativo, del lavoro, progettuale, gestionale, organizzativo;
- servizi di **informazione e comunicazione**, finalizzati a incrementare la qualità e la quantità di informazioni utili al volontariato, a supportare la promozione delle iniziative di volontariato, a sostenere il lavoro di rete degli enti del Terzo settore tra loro e con gli altri soggetti della comunità locale per la cura dei beni comuni, ad accreditare il volontariato come interlocutore autorevole e competente;

- servizi di **ricerca e documentazione**, finalizzati a mettere a disposizione banche dati e conoscenze sul mondo del volontariato e del Terzo settore in ambito nazionale, comunitario e internazionale;
- servizi di **supporto tecnico-logistico**, finalizzati a facilitare o promuovere l'operatività dei volontari, attraverso la messa a disposizione temporanea di spazi, strumenti ed attrezzature.

Per quanto riguarda alle informazioni relative alla base sociale, struttura, governo e amministrazione, si rimanda a quanto riportato nel Bilancio Sociale.

## Illustrazione sulle poste di bilancio.

Nelle pagine che seguono, vengono esplicitati in dettaglio i contenuti delle poste dello Stato Patrimoniale e del Rendiconto Gestionale. Gli schemi sono conformi a quelli previsti nel decreto del Ministero del Lavoro e delle Politiche Sociali del 5 marzo 2020.

In questo documento, vengono fornite tutte le informazioni richieste nell'allegato 1 del decreto ministeriale del 5 marzo 2020.

Per informazioni ulteriori ed una maggiore comprensione delle azioni svolte, si rimanda a quanto contenuto nel Bilancio Sociale.

## RELAZIONE DI MISSIONE

### STATO PATRIMONIALE

#### ATTIVITA'

##### A) QUOTE ASSOCIATIVE ANCORA DA VERSARE

Saldo al 31-12-2025	Saldo al 31-12-2024	differenza
€ 0,00	€ 0,00	€ 0,00

##### B) IMMOBILIZZAZIONI

###### I) Immobilizzazioni immateriali

Saldo al 31-12-2025	Saldo al 31-12-2024	differenza
€ 0,00	€ 0,00	€ 0,00

###### II) Immobilizzazioni materiali

Saldo al 31-12-2025	Saldo al 31-12-2024	differenza
€ 77.747,17	€ 75.851,87	€ 1.895,30

Le immobilizzazioni materiali sono iscritte al costo di acquisto di euro 77.747,17 e rettifiche dai corrispondenti fondi di ammortamento e dismissione dei beni per un totale di euro 76.989,57.

Il valore dei beni acquisiti nell'anno è stato interamente imputato sul conto economico dell'esercizio.

Tutti i beni in possesso del CSV sono stati acquisiti con le risorse del FUN.

IMMOBILIZZAZIONI MATERIALI "acquisite con l'impiego delle risorse del FUN"							
Descrizione	Valore netto immobilizzazioni al 31-12-2024	Acquisti in C/Capitale effettuati nell'esercizio 2025	Decrementi	Rettifiche di valore	Ammortamento al 31-12-2025	variazioni da reimputazione	Valore netto immobilizzazioni al 31-12-2025
1) Terreni e fabbricati	€ -	€ -	€ -	€ -	€ -	€ -	€ -
2) Impianti e macchinari	€ 12.464,60	€ -	€ -	€ -	€ -	€ -	€ 12.464,60
3) attrezzature	€ 39.640,28	€ 1.895,30	€ -	€ -	€ 1.137,70	€ -	€ 41.535,58
4) altri beni	€ 23.746,99	€ -	€ -	€ -	€ -	€ -	€ 23.746,99
di cui							
Mobili e arredi	€ 23.746,99	€ -	€ -	€ -			€ 23.746,99
immobilizzazioni in corso e acconti	€ -	€ -	€ -	€ -	€ -	€ -	€ -
<b>Totale</b>	<b>€ 75.851,87</b>	<b>€ 1.895,30</b>	<b>€ -</b>	<b>€ -</b>	<b>€ 76.989,57</b>	<b>€ -</b>	<b>€ 77.747,17</b>

**- ACQUISTI 2025**

Destinazione	Immobilizzi acquisiti con le risorse del FUN	Immobilizzi acquisiti con risorse diverse dal FUN	Totale
<b>Immobilizzi destinati al supporto generale</b>			
<i>n. 2 PC fissi</i>	€ 948,30		€ 948,30
<i>n.1 videocamera</i>	€ 947,00		€ 947,00
<b>Totale Parziale</b>	<b>€ 1.895,30</b>		<b>€ 1.895,30</b>
<b>Immobilizzi destinati all'attività tipica del CSV</b>			
			€ -
<b>Totale Parziale</b>	<b>€ -</b>		<b>€ -</b>
<b>quelle di CSV</b>			
<i>descrizione del bene acquistato</i>	€ -	€ -	€ -
<b>Totale Parziale</b>	<b>€ -</b>	<b>€ -</b>	<b>€ -</b>
<b>Immobilizzi destinati ad attività accessorie</b>			
<i>descrizione del bene acquistato</i>	€ -	€ -	€ -
<b>Totale Parziale</b>	<b>€ -</b>	<b>€ -</b>	<b>€ -</b>
<b>Immobilizzi detenuti quale investimento</b>			
<i>descrizione del bene acquistato</i>	€ -	€ -	€ -
<b>Totale Parziale</b>	<b>€ -</b>	<b>€ -</b>	<b>€ -</b>
<b>TOTALE GENERALE</b>	<b>€ 1.895,30</b>		<b>€ 1.895,30</b>

I due PC, essendo di valore inferiore a euro 516,46 ciascuno, sono stati ammortizzati interamente nell'esercizio, secondo quanto previsto dalla normativa vigente in materia.

Il costo della videocamera, invece, essendo maggiore ad euro 516,46 è stato integralmente rilevato all'attivo dello Stato Patrimoniale, imputato nel Conto Economico per la relativa quota di competenza e ammortizzato per quote annuali per un periodo di 5 anni. La quota di competenza per l'anno corrente risulta pertanto essere di euro 189,40 (il 20% annuo).

**- DECREMENTI**

non risultano decrementi per l'anno corrente, in quanto non vi è stata alcuna dismissione.

**III) Immobilizzazioni finanziarie**

Saldo al 31-12-2025	Saldo al 31-12-2024	differenza
€ 3.000,00	€ 3.000,00	€ 0,00

Descrizione	esigibili entro 12 mesi	esigibili oltre i 12 mesi	Totale al 31-12-25
2) Crediti - d) verso altri		€ 3.000,00	€ 3.000,00

Le immobilizzazioni finanziarie sono rappresentate dal deposito cauzionale pari ad euro 3.000,00 somma versata in fase di sottoscrizione del contratto di locazione (luglio 2008) della sede centrale di Reggio Calabria.

**C) ATTIVO CIRCOLANTE**

**I) Rimanenze**

Saldo al 31-12-2025	Saldo al 31-12-2024	differenza
€ 0,00	€ 0,00	€ 0,00

**II) Crediti**

Saldo al 31-12-2025	Saldo al 31-12-2024	differenza
€ 1.741,25	€ 29.955,82	-€ 28.214,57

Descrizione	esigibili entro 12 mesi	esigibili oltre i 12 mesi	Totale al 31-12-25
9) Crediti tributari	€ 1.198,75	€ 0,00	€ 1.198,75
12) Crediti verso altri		€ 542,50	€ 542,50
<b>TOTALE</b>	<b>€ 1.198,75</b>	<b>€ 542,50</b>	<b>€ 1.741,25</b>

**Risultano così specificati:**

9) crediti tributari:	euro	1198,75	- sono crediti Irpef generati dagli stipendi dei dipendenti
12) Crediti verso altri:			
Crediti v/Coord. Reg Cal	euro	542,50	- credito verso il Coordinamento Regionale dei CSV della Calabria

**III) Attività finanziarie non immobilizzate**

Saldo al 31-12-2025	Saldo al 31-12-2024	differenza
€ 0,00	€ 0,00	€ 0,00

**IV) Disponibilità liquide**

Saldo al 31-12-2025	saldo al 31-12-2024	differenza
€ 715.525,02	€ 655.703,63	€ 59.821,39

Descrizione	Saldo al 31-12-2025	saldo al 31-12-2024	differenza
<b>1) Depositi bancari e postali</b>			
Intesa Sanpaolo c/c 106045	€ 473.542,53	€ 430.104,53	€ 43.438,00
Intesa Sanpaolo c/c 106054	€ 222.835,71	€ 206.141,29	€ 16.694,42
Banco Posta c/c 45116183	€ 18.840,10	€ 18.906,09	-€ 65,99
<b>2) Assegni</b>	€ 0,00	€ 0,00	€ 0,00
<b>3) Denaro e valori in cassa</b>	€ 306,68	€ 551,72	-€ 245,04
<b>TOTALE</b>	<b>€ 715.525,02</b>	<b>€ 655.703,63</b>	<b>€ 59.821,39</b>

I depositi bancari si riferiscono ai c/c accessi presso gli istituti di credito "Intesa Sanpaolo".

Il deposito postale si riferisce al c/c acceso presso Banco Posta.

Il c/c 106045 è utilizzato per la gestione ordinaria.

Il c/c 106054 è dedicato all'accantonamento del TFR dei dipendenti e il relativo saldo rappresenta quasi esattamente il TFR dovuto al 31-12-2025.

Il conto Banco Posta c/c 45116183 viene oramai utilizzato quasi esclusivamente per la movimentazione delle quote sociali.

Il conto "Denaro e valori in cassa" coincide esattamente con il saldo del valore monetario depositato nella cassa al 31/12/2025.

**D) RATEI E RISCONTI ATTIVI**

Saldo al 31-12-2025	Saldo al 31-12-2024	differenza
€ 6.000,00	€ 0,00	€ 6.000,00

L'importo indicato riguarda la quota di ricavi di competenza dell'anno in corso ma la cui manifestazione finanziaria e quindi il relativo incasso, troverà compimento durante l'anno successivo. Rappresenta il saldo del finanziamento di euro 30.000,00 ottenuto mediante convenzione con Regione Calabria - dipartimento Welfare, per la realizzazione del progetto Sportello Ascolto Giovani, ad integrazione della scheda di Promozione "Scatti di Valore".

**PASSIVITA'****A - PATRIMONIO NETTO**

Saldo al 31-12-2025	Saldo al 31-12-2024	differenza
€ 358.250,74	€ 340.043,39	€ 18.207,35

**I) Fondo di dotazione dell'ente**

Descrizione	31/12/2025	incremento	decremento	31/12/2024
Fondo di dotazione dell'ente	€ 0,00			
<b>Totale</b>	<b>€ 0,00</b>			

**II) Patrimonio vincolato**

Descrizione	31/12/2025	incremento	decremento	31/12/2024
1) riserve statutarie	€ 0,00			
2) Fondi vincolati per decisione degli organi	€ 0,00			
3) riserve vincolate da terzi	€ 0,00			
3.1) fondo risorse in attesa di destinazione FUN	€ 225.971,76	€ 87.282,31	€ 44.247,95	€ 182.937,40
3.2) altre riserve vincolate da terzi	€ 0,00			
<b>Totale</b>	<b>€ 225.971,76</b>			

Il Fondo risorse in attesa di destinazione FUN è costituito dalle risorse attribuite al CSV a valere il FUN e non utilizzate dal CSV nel corso delle annualità precedenti. Il fondo viene utilizzato per implementare le risorse disponibili a valere le future programmazioni. Così dal fondo, per come accantonato al 31.12.2024, è stato deliberato, per la programmazione 2025, l'utilizzo di euro 44.247,95 che, dunque, ne rappresenta il decremento. L'incremento di euro 87.282,31 quale quota parte dell'avanzo di gestione 2024, è stato deliberato dall'Assemblea in data 29 aprile 2025.

**III) Patrimonio libero dell'ente gestore**

Descrizione	31/12/2025	31/12/2024	differenza
1) Riserve di utili o avanzi di gestione	€ 0,00	€ 0,00	€ 0,00
2) altre riserve	€ 0,00	€ 0,00	€ 0,00
a) quote associative	€ 23.603,00	€ 22.278,00	€ 1.325,00
b) interessi attivi di conto corrente anni precedenti	€ 46.220,68	€ 46.220,68	€ 0,00
<b>Totale</b>	<b>€ 69.823,68</b>	<b>€ 68.498,68</b>	<b>€ 1.325,00</b>

Il patrimonio libero è composto dalle quote sociali versate annualmente dalle associazioni facenti parte della base sociale del Centro Servizi. Al 31-12-2025 presenta un incremento relativo alle quote sociali versate nell'anno 2024. Fanno parte del patrimonio libero anche gli interessi attivi generati sui conti correnti nei primi anni di esistenza del CSV (2004-2011) e accantonati in questa sezione su autorizzazione del Comitato di Gestione dei Fondi Speciali per il Volontariato presso la Regione Calabria.

**IV) avanzo/disavanzo di esercizio**

1) avanzo/disavanzo d'esercizio risorse proprie	<b>€ 1.325,00</b>
2) avanzo/disavanzo d'esercizio risorse FUN	<b>€ 61.130,30</b>
totale	<b>€ 62.455,30</b>

**L'importo di cui al punto 1), di euro 1.325,00** rappresenta l'avanzo di esercizio risorse proprie in quanto composto dalle quote associative versate per l'anno 2025.

**L'importo di cui al punto 2), di euro 61.130,30** rappresenta l'avanzo di esercizio risorse FUN,

**Risultato di esercizio:** "il risultato di esercizio è composto dalla somma algebrica di due distinte gestioni (ai sensi del CTS art. 62 c.12): gestione del FUN e gestione delle risorse diverse dal FUN (c.d. Extra FUN). La gestione del FUN, per la sua natura di finanziamento vincolato per legge alle attività CSV, non è nella libera disponibilità dell'Ente e pertanto, a seguito dell'approvazione del bilancio, il suo specifico risultato di gestione sarà portato ad incremento del fondo unico FUN risorse in attesa di destinazione (voce A II 3.1).

**Il Fondo unico risorse FUN in attesa di destinazione**, di cui al punto A II 3.1 "a seguito dell'approvazione del risultato di esercizio da parte dell'assemblea, sarà incrementato con l'importo risultante A IV 2).

**L'avanzo di gestione risorse proprie**, quantificato in euro 1325,00 a far data dal 01-01-2026, andrà ad incrementare la voce **quote sociali** del patrimonio netto, a seguito del deliberato assembleare.

**B - FONDI PER RISCHI E E ONERI FUTURI**

Saldo al 31-12-2025	Saldo al 31-12-2024	differenza
€ 88.275,23	€ 88.275,23	€ 0,00

**I) FONDI VINCOLATI ALLE FUNZIONI DI CSV**

Descrizione	31/12/2025	incremento	decremento	31/12/2024
1) per trattamento di quiescenza e obblighi simili	€ 0,00			€ 0,00
2) per imposte differite	€ 0,00			€ 0,00
3) altri				
3.1) fondo per completamento azioni FUN	€ 0,00			€ 0,00
3.2) fondo rischi ed oneri futuri FUN	€ 88.275,23			€ 88.275,23
3.3) altri fondi	€ 0,00			€ 0,00
<b>Totale</b>	<b>€ 88.275,23</b>	<b>€ 0,00</b>	<b>€ 0,00</b>	<b>€ 88.275,23</b>

i fondi vincolati alle funzioni di CSV sono valorizzati per la sola voce **Fondo rischi ed oneri futuri FUN**. Tale fondo è stato costituito per far fronte ai contenziosi pendenti.

**C) TRATTAMENTO DI FINE RAPPORTO DI LAVORO SUBORDINATO**

Saldo al 31-12-2025	Saldo al 31-12-2024	differenza
€ 240.119,03	€ 222.898,71	€ 17.220,32

fondo trattamento di fine rapporto	IMPORTO
<b>SALDO al 31-12-2024</b>	<b>€ 222.898,71</b>
Incrementi per l'accantonamento dell'esercizio	€ 17.220,32
Decremento per utilizzi nell'esercizio	
Altri incrementi	
Altri decrementi	
<b>SALDO al 31-12-2025</b>	<b>€ 240.119,03</b>

Descrizione degli accantonamenti di competenza dell'esercizio.

- l'incremento è dato dall'accantonamento di legge previsto per l'esercizio e risulta interamente accantonato.

**D) DEBITI**

Saldo al 31-12-2025	Saldo al 31-12-2024	differenza
€ 39.621,27	€ 37.442,12	€ 2.179,15

Descrizione	esigibili entro 12 mesi	esigibili oltre i 12 mesi
Debiti verso banche	€ 0,00	€ 0,00
Debiti verso altri finanziatori	€ 0,00	€ 0,00
debiti v/associati e fond.	€ 0,00	€ 0,00
Debiti v/enti stessa rete assoc.	€ 0,00	€ 0,00
Acconti	€ 0,00	€ 0,00
Debiti verso fornitori	€ 6.777,64	€ 0,00
Debiti v/imprese collegate	€ 0,00	€ 0,00
Debiti tributari	€ 9.449,75	€ 0,00
Debiti verso istituti di previdenza e di sicur. sociale	€ 10.039,08	€ 0,00
debiti verso dipendenti	€ 13.354,80	€ 0,00
Altri debiti	€ 0,00	€ 0,00
<b>TOTALE</b>	<b>€ 39.621,27</b>	<b>€ 0,00</b>

I debiti al 31-12-2025 risultano così costituiti:

- 1) I **debiti verso fornitori** rappresentano fatture ricevute e che saranno saldate a partire dall'anno successivo
- 2) La voce **debiti tributari** riguarda i debiti per ritenute di lavoro dipendente, per prestazioni professionali, debiti irap e imposte relativi al mese di dicembre e il cui versamento è dovuto nel mese successivo
- 3) I **debiti verso istituti di previdenza** riguardano debiti Inps e Inail per contributi da versare dopo il 31-12-25
- 4) Nella voce **debiti verso dipendenti** sono compresi i debiti verso i dipendenti (per la mensilità di dicembre da pagarsi nel mese di gennaio 2026).

**E) RATEI E RISCONTI PASSIVI**

Saldo al 31-12-2025	Saldo al 31-12-2024	differenza
€ 757,60	€ 0,00	€ 757,60

Si riferisce alla quota di ammortamento pluriennale restante per l'acquisto della videocamera, operazione già illustrata nella sezione "immobilizzazioni materiali", sezione "acquisti 2025".

## RENDICONTO GESTIONALE

Descrizione	saldo al 31-12-2025	saldo al 31-12-2024	differenza
Componenti positive (proventi)	€ 450.994,81	€ 456.271,20	-€ 5.276,39
Componenti negative (oneri)	€ 388.539,51	€ 367.663,89	€ 20.875,62
<b>Risultato gestione tipica</b>	<b>€ 62.455,30</b>	<b>€ 88.607,31</b>	<b>-€ 26.152,01</b>

### PROVENTI E RICAVI

#### A) Proventi, vendite e ricavi da attività di interesse generale

Descrizione	consuntivo FUN	consuntivo diverso da FUN	totali
1 proventi da quote associative	€ 0,00	€ 1.325,00	€ 1.325,00
2 proventi da ass per att mutuali	€ 0,00		
3 ricavi per prestazioni e cess. Ass.	€ 0,00		
4 erogazioni liberali	€ 0,00		
5 proventi 5 per mille	€ 0,00		
6 contributi da soggetti privati	€ 0,00		
6.1 contributi FUN	<b>€ 409.242,41</b>		€ 409.242,41
6.1.1) attribuzione annuale	€ 364.994,46		
6.1.2) residui liberi da esercizi precedenti	€ 44.247,95		
6.1.3) residui vincolati da esercizi precedenti	€ 0,00		
6.1.4) rettifiche da residui finali	€ 0,00		
6.2 altri contributi da sog. privati			€ 0,00
7 ricavi per prestazioni	€ 0,00		
8 contributi da enti pubblici	€ 0,00	€ 30.000,00	€ 30.000,00
9 proventi da contratti con enti pubblici	€ 0,00		
10 altri ricavi rendite e proventi	€ 10.427,40		€ 10.427,40
11 rimanenze finali	€ 0,00		
<b>Totale 1)</b>	<b>€ 409.242,41</b>	<b>€ 31.325,00</b>	<b>€ 450.994,81</b>

#### B) ricavi, rendite e proventi da attività diverse

	saldo al 31-12-2025	saldo al 31-12-2024	
<b>Totale B)</b>	<b>€ 0,00</b>	<b>€ 0,00</b>	

#### C) ricavi, rendite e proventi da attività di raccolta fondi

	saldo al 31-12-2025	saldo al 31-12-2024	
<b>Totale C)</b>	<b>€ 0,00</b>	<b>€ 0,00</b>	

#### D) ricavi, rendite e proventi da attività finanziarie e patrimoniali

	saldo al 31-12-2025	saldo al 31-12-2024	
<b>Totale D)</b>	<b>€ 0,00</b>	<b>€ 0,00</b>	

#### E) proventi di supporto generale

	saldo al 31-12-2025	saldo al 31-12-2024	
<b>Totale E)</b>	<b>€ 0,00</b>	<b>€ 0,00</b>	

## ONERI COMPLESSIVI da attività di interesse generale

	saldo al 31-12-2025	saldo al 31-12-2024	differenza
1.1) Promozione, Orientamento e Animazione	€ 134.540,78	€ 133.046,36	€ 1.494,42
1.2) Formazione	€ 48.506,14	€ 41.517,72	€ 6.988,42
1.3) Consulenza, assist. e accompagnamento	€ 43.804,12	€ 43.386,41	€ 417,71
1.4) Informazione e Comunicazione	€ 35.040,53	€ 33.669,90	€ 1.370,63
1.5) Ricerca e Documentazione	€ 7.201,96	€ 13.204,01	-€ 6.002,05
1.6) Supporto Tecnico-Logistico	€ 6.097,12	€ 6.482,26	-€ 385,14
<b>TOTALE</b>	<b>€ 275.190,65</b>	<b>€ 271.306,66</b>	<b>€ 3.883,99</b>

### A) COSTI E ONERI DA ATTIVITA' DI INTERESSE GENERALE

#### 1) ONERI DA FUNZIONI CSV

##### 1.1) PROMOZIONE, ORIENTAMENTO E ANIMAZIONE

###### Composizione degli oneri sostenuti per destinazione (tipologia di attività)

PROMOZIONE, ORIENTAMENTO E ANIMAZIONE			
Descrizione	saldo al 31-12-2025	saldo al 31-12-2024	differenza
Scatti di Valore (Scuola e volontariato)	€ 58.236,70	€ 44.930,27	€ 13.306,43
L'arte del noi (Promozione del Volontariato)	€ 32.465,29	€ 48.988,99	-€ 16.523,70
Spazi di Comunità Animazioni Territoriali	€ 30.092,40	€ 39.127,10	-€ 9.034,70
Città Prossima	€ 13.746,39	€ 0,00	€ 13.746,39
<b>TOTALE COMPLESSIVO AREA</b>	<b>€ 134.540,78</b>	<b>€ 133.046,36</b>	<b>€ 1.494,42</b>

###### Descrizione imputazione oneri per natura

PROMOZIONE, ORIENTAMENTO E ANIMAZIONE			
Descrizione	saldo al 31-12-25	saldo al 31-12-24	differenza
Materie prime e consumo	€ 7.490,73	€ 9.554,63	-€ 2.063,90
Servizi	€ 31.294,42	€ 27.878,58	€ 3.415,84
Godimenti beni di terzi	€ 444,99	€ 635,00	-€ 190,01
Personale	€ 66.376,00	€ 68.978,48	-€ 2.602,48
Ammortamenti	€ 0,00	€ 0,00	€ 0,00
Oneri diversi di gestione	€ 0,00	€ 997,04	-€ 997,04
Oneri di supporto generale imputati in q.p. sulle singole azioni	€ 28.934,64	€ 25.002,63	€ 3.932,01
<b>Totale</b>	<b>€ 134.540,78</b>	<b>€ 133.046,36</b>	<b>€ 1.494,42</b>

## 1.2) FORMAZIONE

### Composizione degli oneri sostenuti per destinazione (tipologia di attività)

FORMAZIONE			
Descrizione	saldo al 31-12-2025	saldo al 31-12-2024	differenza
Comunicare	€ 16.002,77	€ 11.457,43	€ 4.545,34
Gestione e Sviluppo	€ 17.351,76	€ 18.230,16	-€ 878,40
Relazioni	€ 15.151,61	€ 11.830,13	€ 3.321,48
<b>TOTALE COMPLESSIVO AREA</b>	<b>€ 48.506,14</b>	<b>€ 41.517,72</b>	<b>€ 6.988,42</b>

### Descrizione imputazione oneri per natura

FORMAZIONE			
Descrizione	saldo al 31-12-2025	saldo al 31-12-2024	differenza
Materie prime e consumo	€ 469,25	€ 53,79	€ 415,46
Servizi	€ 4.948,49	€ 2.467,37	€ 2.481,12
Godimenti beni di terzi	€ 566,00	€ 510,00	€ 56,00
Personale	€ 20.871,42	€ 20.263,93	€ 607,49
Ammortamenti	€ 0,00	€ 0,00	€ 0,00
Oneri diversi di gestione	€ 0,00	€ 0,00	€ 0,00
Oneri di supporto generale imputati in	€ 21.650,98	€ 18.222,63	
<b>Totale</b>	<b>€ 48.506,14</b>	<b>€ 41.517,72</b>	<b>€ 6.988,42</b>

## 1.3) CONSULENZA, ASSISTENZA E ACCOMPAGNAMENTO

### Composizione degli oneri sostenuti per destinazione (tipologia di attività)

CONSULENZA, ASSISTENZA E ACCOMPAGNAMENTO			
Descrizione	saldo al 31-12-2025	saldo al 31-12-2024	differenza
Advice	€ 26.134,36	€ 24.755,54	€ 1.378,82
Fiscale	€ 17.669,76	€ 18.630,87	-€ 961,11
<b>TOTALE COMPLESSIVO AREA</b>	<b>€ 43.804,12</b>	<b>€ 43.386,41</b>	<b>€ 417,71</b>

### Descrizione imputazione oneri per natura

CONSULENZA, ASSISTENZA E ACCOMPAGNAMENTO			
Descrizione	saldo al 31-12-2025	saldo al 31-12-2024	differenza
Materie prime e consumo	€ 48,00	€ 0,00	€ 48,00
Servizi	€ 52,60	€ 0,00	€ 52,60
Godimenti beni di terzi	€ 0,00	€ 0,00	€ 0,00
Personale	€ 29.236,20	€ 31.485,44	-€ 2.249,24
Ammortamenti	€ 0,00	€ 0,00	€ 0,00
Oneri diversi di gestione	€ 0,00	€ 168,00	-€ 168,00
Oneri di supporto generale imputati in q.p. sulle singole azioni	€ 14.467,32	€ 14.371,90	
<b>Totale</b>	<b>€ 43.804,12</b>	<b>€ 46.024,34</b>	<b>-€ 2.220,22</b>

## 1.4) INFORMAZIONE E COMUNICAZIONE

### Composizione degli oneri sostenuti per destinazione (tipologia di attività)

INFORMAZIONE E COMUNICAZIONE			
Descrizione	saldo al 31-12-2025	saldo al 31-12-2024	differenza
Sito web - evoluzione portale	€ 19.423,64	€ 33.669,90	-€ 14.246,26
The volunteer identity	€ 15.616,89	€ 0,00	€ 15.616,89
<b>TOTALE COMPLESSIVO AREA</b>	<b>€ 35.040,53</b>	<b>€ 33.669,90</b>	<b>€ 1.370,63</b>

### Descrizione imputazione oneri per natura

INFORMAZIONE E COMUNICAZIONE			
Descrizione	saldo al 31-12-2025	saldo al 31-12-2024	differenza
Materie prime e consumo	€ 0,00	€ 0,00	€ 0,00
Servizi	€ 537,20	€ 537,20	€ 0,00
Godimenti beni di terzi	€ 0,00	€ 0,00	€ 0,00
Personale	€ 27.269,55	€ 25.928,48	€ 1.341,07
Ammortamenti	€ 0,00	€ 0,00	€ 0,00
Oneri diversi di gestione	€ 0,00	€ 0,00	€ 0,00
Oneri di supporto generale imputati in q.p. sulle singole azioni	€ 7.233,78	€ 7.204,22	
<b>Totale</b>	<b>€ 35.040,53</b>	<b>€ 33.669,90</b>	<b>€ 1.370,63</b>

## 1.5) RICERCA E DOCUMENTAZIONE

### Composizione degli oneri sostenuti per destinazione (tipologia di attività)

RICERCA E DOCUMENTAZIONE			
Descrizione	saldo al 31-12-2025	saldo al 31-12-2024	differenza
Centro Documentazione	€ 3.000,00	€ 13.204,01	-€ 10.204,01
Volontariato metr. in mappa	€ 4.201,96	€ 0,00	
<b>TOTALE COMPLESSIVO AREA</b>	<b>€ 7.201,96</b>	<b>€ 13.204,01</b>	<b>-€ 6.002,05</b>

### Descrizione imputazione oneri per natura

RICERCA E DOCUMENTAZIONE			
Descrizione	saldo al 31-12-2025	saldo al 31-12-2024	differenza
Materie prime e consumo	€ 0,00	€ 0,00	€ 0,00
Servizi	€ 0,00	€ 0,00	€ 0,00
Godimenti beni di terzi	€ 0,00	€ 0,00	€ 0,00
Personale	€ 5.998,30	€ 6.000,00	-€ 1,70
Ammortamenti	€ 0,00	€ 0,00	€ 0,00
Oneri diversi di gestione	€ 0,00	€ 0,00	€ 0,00
Oneri di supporto generale imputati in q.p. sulle singole azioni	€ 1.203,66	€ 7.204,01	
<b>Totale</b>	<b>€ 7.201,96</b>	<b>€ 13.204,01</b>	<b>-€ 6.002,05</b>

## 1.6) SUPPORTO TECNICO-LOGISTICO

### Composizione degli oneri sostenuti per destinazione (tipologia di attività)

<b>SUPPORTO TECNICO-LOGISTICO</b>			
Descrizione	saldo al 31-12-2025	saldo al 31-12-2024	differenza
Supporto Logistico	€ 6.097,12	€ 6.482,26	-€ 385,14
<b>TOTALE COMPLESSIVO AREA</b>	<b>€ 6.097,12</b>	<b>€ 6.482,26</b>	<b>-€ 385,14</b>

### Descrizione imputazione oneri per natura

<b>SUPPORTO TECNICO-LOGISTICO</b>			
Descrizione	saldo al 31-12-2025	saldo al 31-12-2024	differenza
Materie prime e consumo	€ 0,00	€ 0,00	€ 0,00
Servizi	€ 0,00	€ 0,00	€ 0,00
Godimenti beni di terzi	€ 0,00	€ 0,00	€ 0,00
Personale	€ 4.893,46	€ 4.928,05	-€ 34,59
Ammortamenti	€ 0,00	€ 0,00	€ 0,00
Oneri diversi di gestione	€ 0,00	€ 0,00	€ 0,00
Oneri di supporto generale imputati in q.p. sulle singole azioni	€ 1.203,66	€ 1.554,21	
<b>Totale</b>	<b>€ 6.097,12</b>	<b>€ 6.482,26</b>	<b>-€ 385,14</b>

### B) COSTI E ONERI DA ATTIVITA' DIVERSE

	saldo al 31-12-2025	saldo al 31-12-2024	differenza
<b>Totale B)</b>	<b>€ 0,00</b>	<b>€ 0,00</b>	<b>€ 0,00</b>

### C) COSTI E ONERI DA ATTIVITA' DI RACCOLTA FONDI

	saldo al 31-12-2025	saldo al 31-12-2024	differenza
<b>totale C)</b>	<b>€ 0,00</b>	<b>€ 0,00</b>	<b>€ 0,00</b>

### D) COSTI E ONERI DA ATTIVITA' FINANZIARIE E PATRIMONIALI

	saldo al 31-12-2025	saldo al 31-12-2024	differenza
<b>Totale D)</b>	<b>€ 0,00</b>	<b>€ 0,00</b>	<b>€ 0,00</b>

## E) COSTI E ONERI DI SUPPORTO GENERALE

Saldo al 31-12-2025	Saldo al 31-12-2024	differenza
€ 113.348,86	€ 96.357,23	€ 16.991,63

MATERIE PRIME E CONSUMO			
Descrizione	saldo al 31-12-2025	saldo al 31-12-2024	differenza
Cancelleria, consumo	€ 3.161,79	€ 817,87	€ 2.343,92
<b>Totale</b>	<b>€ 3.161,79</b>	<b>€ 817,87</b>	<b>€ 2.343,92</b>

SERVIZI			
Descrizione	saldo al 31-12-2025	saldo al 31-12-2024	differenza
Utenze (spese telefoniche e illuminazione)	€ 2.585,98	€ 2.052,55	€ 533,43
Pulizia e materiale igienico	€ 465,92	€ 289,39	€ 176,53
Assicurazioni	€ 404,52	€ 337,32	€ 67,20
Manutenzione e rip	€ 0,00	€ 1.909,20	-€ 1.909,20
servizi informatici	€ 1.161,95	€ 1.467,54	-€ 305,59
Compensi organi di controllo	€ 4.848,48	€ 4.848,48	€ 0,00
Spese postali	€ 567,25	€ 21,16	€ 546,09
spese bancarie	€ 527,85	€ 742,32	-€ 214,47
Consulenza del lavoro e fiscale	€ 5.504,51	€ 5.834,40	-€ 329,89
Adempimenti L.81/2008	€ 905,67	€ 876,37	€ 29,30
formazione del personale	€ 774,99	€ 461,70	€ 313,29
Spese legali e professionali	€ 0,00	€ 1.348,00	-€ 1.348,00
<b>Totale</b>	<b>€ 17.747,12</b>	<b>€ 20.188,43</b>	<b>-€ 2.441,31</b>

GODIMENTO BENI DI TERZI			
Descrizione	saldo al 31-12-2025	saldo al 31-12-2024	differenza
Locazione sede centrale	€ 4.800,00	€ 4.080,00	€ 720,00
Spese condominiali	€ 0,00	€ 254,00	-€ 254,00
noleggio macchine ufficio	€ 614,88	€ 557,59	€ 57,29
<b>Totale</b>	<b>€ 5.414,88</b>	<b>€ 4.891,59</b>	<b>€ 523,29</b>

PERSONALE			
Descrizione	saldo al 31-12-2025	saldo al 31-12-2024	differenza
Personale back office	€ 60.300,00	€ 56.499,80	€ 3.800,20
<b>Totale</b>	<b>€ 60.300,00</b>	<b>€ 56.499,80</b>	

Il costo del personale è stato quantificato imputando una quota parte del costo globale di alcuni dipendenti impegnati in attività di back-office. Le percentuali sono state calcolate valutando l'impegno dei singoli nelle suddette attività.

<i>personale preposto alle funzioni di direzione e coordinamento</i>	19,00%	€ 11.760,00
<i>personale preposto alle funzioni amministrativo/contabili</i>	50,00%	€ 14.250,00
<i>personale preposto alle funzioni comunicazione interna/istitut.</i>	17,50%	€ 6.890,00
<i>personale di segreteria</i>	38,67%	€ 27.400,00

<b>AMMORTAMENTI</b>			
Descrizione	importo	Di cui destinati al supporto generale	Di cui destinati alle attività di missione
Attrezzature acquistate nell'anno 2025	€ 1.137,70	€ 1.137,70	€ 0,00
<b>Totale</b>	<b>€ 1.137,70</b>	<b>€ 1.137,70</b>	<b>€ 0,00</b>

<b>ALTRI ONERI</b>			
Descrizione	saldo al 31-12-2025	saldo al 31-12-2024	differenza
irap	€ 13.171,43	€ 3.273,95	€ 9.897,48
rimborso spese organi sociali	€ 523,62	€ 329,96	€ 193,66
Imposte, bolli e tasse	€ 2.308,73	€ 699,88	€ 1.608,85
Quote e spese di coordinamento	€ 4.633,65	€ 7.402,79	-€ 2.769,14
sopravvenienze passive	€ 4.949,94	€ 0,00	€ 4.949,94
<b>Totale</b>	<b>€ 25.587,37</b>	<b>€ 11.706,58</b>	<b>€ 13.880,79</b>

Le sopravvenienze passive di euro 4.949,94 sono la componente di IRAP di anni precedenti non imputata nell'anno di riferimento.

## CONTABILITA' SEPARATA RISORSE EXTRAFUN - anno 2025

### PROVENTI E RICAVI

#### A) Ricavi, rendite e proventi da attività di interesse generale

##### 8) Contributi da enti pubblici

<b>Composizione dei ricavi</b>	
DESCRIZIONE AZIONE	importo
progetto SAG (Sportello Ascolto Giovani)	€ 30.000,00
<b>TOTALE COMPLESSIVO RICAVI</b>	<b>€ 30.000,00</b>

### COSTI E ONERI

#### A) Costi ed oneri da attività di interesse generale

##### 1.1) Promozione, Orientamento e Animazione

#### Progetto Sportello Ascolto Giovani

<b>Composizione degli oneri</b>	
DESCRIZIONE	importo
acquisti	€ 2.680,53
Servizi	€ 6.572,09
Personale	€ 20.747,38
<b>TOTALE COMPLESSIVO ONERI</b>	<b>€ 30.000,00</b>

## ALTRE INFORMAZIONI

anno 2025

TIPOLOGIA DI PRESTAZIONE DI LAVORO: LAVORO SUBORDINATO (DIPENDENTI)			
Dipendente	Livello retributivo	Tipo di contratto	% Part Time (full time=100%)
Dipendente 1	1 quadro	tempo indeterminato	82,54%
Dipendente 2	1 quadro	tempo indeterminato	72,22%
Dipendente 3	3	tempo indeterminato	72,22%
Dipendente 4	4	tempo indeterminato	72,22%
Dipendente 5	3	tempo indeterminato	72,22%
Dipendente 6	2	tempo indeterminato	72,22%
Dipendente 7	3	tempo indeterminato	72,22%
Dipendente 8	4	tempo indeterminato	41,27%

### 275.244,93 € Costo totale PERSONALE anno 2025

254.497,55 € di cui personale imputato al FUN

20.747,38 € di cui personale imputato EXTRAFUN

Tale costo comprende: la retribuzione lorda, i contributi previdenziali e assicurativi, la quota TFR di competenza dell'anno corrente, eventuali altri costi del personale.

Ai sensi dell'art.16 del D.Lgs 117/2017 "I lavoratori degli enti del Terzo Settore hanno diritto ad un trattamento economico e normativo non inferiore a quello previsto dai contratti collettivi di cui all'articolo 51 del decreto legislativo 15 giugno 2015, n.81. in ogni caso, in ciascun ente del terzo Settore, la differenza retributiva tra lavoratori dipendenti non può essere superiore al rapporto di uno a otto, da calcolarsi sulla base della retribuzione annua lorda"

I dipendenti sono tutti a tempo indeterminato e part-time con prevalenza percentuale delle 28 ore settimanali e pertanto l'ULA aziendale (Unità Lavorative Annua) è pari a 6.

Il contratto applicato è CCNL Commercio, Terziario, Distribuzione e Servizi, con livelli retributivi che vanno dal II al IV, più due Quadri. Sono rispettati tutti i parametri contrattuali previsti e la remunerazione economica non è integrata da alcuna forma di aumento nè individuale, nè collettivo e non è prevista alcuna forma di liberalità.

Pertanto, in ossequio alla norma soprarichiamata, le differenze retributive, in rapporto al livello di inquadramento ed agli orari contrattuali, non superano il rapporto di uno a otto.

TIPOLOGIA DI PRESTAZIONE DI LAVORO: LAVORO AUTONOMO (liberi professionisti)			
Collaboratore	Costo complessivo annuale	Di cui Oneri Supp. Generale	Di cui Oneri da Attività Tipica
Collaboratore 1	€ 5.200,00	€ 5.200,00	€ 0,00
Collaboratore 2	€ 304,51	€ 304,51	€ 0,00
<b>TOTALE</b>	<b>€ 5.504,51</b>	<b>€ 5.504,51</b>	<b>€ 0,00</b>

TIPOLOGIA DI PRESTAZIONE DI LAVORO: LAVORO AUTONOMO (componenti organo di controllo)			
Collaboratore	Costo complessivo annuale	Di cui Oneri di Supporto Generale	Di cui Oneri da Attività Tipica
Professionista 1	€ 2.664,48	€ 2.664,48	€ 0,00
Professionista 2	€ 2.184,00	€ 2.184,00	€ 0,00
<b>TOTALE</b>	<b>€ 4.848,48</b>	<b>€ 4.848,48</b>	<b>€ 0,00</b>

**Centro Servizi per il Volontariato dei Due Mari ETS**  
DELLA CITTÀ METROPOLITANA DI REGGIO CALABRIA

**RELAZIONE DELL'ORGANO DI CONTROLLO AL BILANCIO CONSUNTIVO PER  
L'ANNO 2025**

Signori Soci del CSV dei Due Mari,

**Premessa**

L'Organo di Controllo, nell'esercizio chiuso al 31 dicembre 2025 ha svolto le funzioni dalla legge disciplinate i cui esiti di seguito si rappresentano.

- **Relazione sulla revisione contabile del bilancio d'esercizio**

L'Organo di controllo ha effettuato la revisione contabile del Bilancio chiuso al 31/12/2025. La responsabilità della redazione del bilancio compete all'organo amministrativo dell'associazione. È nostra la responsabilità del giudizio espresso sul bilancio e basato sulla revisione contabile. L'esame è stato condotto secondo gli statuiti principi per la revisione contabile. In conformità ai predetti principi sono state utilizzate le linee guida per la rappresentazione contabile degli Enti gestori dei Centri di Servizio per il Volontariato, le nuove disposizioni degli schemi (modulistica di cui all'art. 13 del codice del Terzo settore) previsti dal decreto ministeriale 5 marzo 2020 nonché i suggerimenti indicati nelle "Norme di comportamento dell'organo di controllo degli enti del Terzo settore redatte dal CNDCEC" in conformità con il principio contabile nazionale "OIC 35 - Principio contabile ETS". La revisione è stata pianificata e svolta al fine di acquisire ogni elemento necessario per accertare se il bilancio d'esercizio sia viziato da errori significativi e se risulti, nel suo complesso, attendibile. Il procedimento di revisione comprende l'esame, sulla base di verifiche a campione, degli elementi probativi a supporto dei saldi e delle informazioni contenuti nel bilancio, nonché la valutazione dell'adeguatezza e della correttezza dei criteri contabili utilizzati e della ragionevolezza delle stime effettuate dagli amministratori. Riteniamo, come Organo di Controllo, che il lavoro svolto fornisca una ragionevole base per l'espressione del nostro giudizio.



Nello specifico del Bilancio consuntivo 2025 si è riscontrata una disponibilità liquida totale (conti correnti bancari e postali, più piccola cassa) pari ad E. 715.525,02. Sono state verificate, altresì, le varie voci di costo. Relativamente alla voce "Costi Personale" l'Organo di Controllo ha riscontrato la corretta imputazione in bilancio del Fondo TFR dei dipendenti, pari complessivamente ad E. 240.119,03.

Si evidenzia che l'avanzo di gestione dell'anno 2025 è pari a E. 62.455,30, di cui E. 1.325,00 riferite alle quote sociali anno 2025 per le quali il consiglio ha proposto la patrimonializzazione, ed E. 61.130,30 sulla cui allocazione il Consiglio direttivo si è espresso proponendo di destinare la somma al *Fondo Unico risorse FUN in attesa di destinazione*.

L'Organo di controllo evidenzia che alcune entrate, sebbene separate dall'assegnazione annuale del FUN, sono state considerate, per la loro natura, come aventi origine dal Fondo Unico: trattasi di interessi attivi su c/c bancari per E. 10.427,40.

Si evidenzia, inoltre, che le entrate diverse da FUN afferiscono alle quote sociali poi riversate alla relativa voce del patrimonio dell'ente gestore e da contributo da soggetto pubblico per E. 30.000,00. Per ciò che attiene l'eventuale imputazione dei ratei e risconti e delle altre voci al presente bilancio l'Organo di Controllo rimanda a quanto indicato nella nota integrativa del Bilancio e costituente parte integrante dello stesso. Con riferimento al controllo del patrimonio minimo necessario ai fini del mantenimento della personalità giuridica dell'Ente, questo risulta ampiamente confermato dai valori espressi dal bilancio.

A giudizio dell'Organo di Controllo, quindi, il bilancio in esame nel suo complesso è redatto con chiarezza e rappresenta in modo veritiero e corretto la rappresentazione della situazione economica dell'anno 2025 in conformità alle norme che disciplinano il bilancio d'esercizio e in specie le norme contabili emanate per gli Enti del Terzo settore

- **Attività di vigilanza ai sensi dell'art. 30, co. 6 e 7 del Codice del Terzo Settore**

L'Organo di controllo ha monitorato, tenendo in considerazione le pertinenti indicazioni ministeriali, l'osservanza delle finalità civiche, solidaristiche e di utilità sociale, con particolare riguardo alle disposizioni di cui all'art. 5 del Codice del Terzo Settore, inerente all'obbligo di svolgimento in via esclusiva o principale di una o più attività di interesse generale, all'art. 6, inerente al rispetto dei limiti di svolgimento di eventuali attività diverse, all'art. 7, inerente alla raccolta fondi, e all'art. 8, inerente alla destinazione del patrimonio e all'assenza (diretta e indiretta) di scopo lucro.



I risultati emersi confermano la piena conformità ai dettami della legge all'uopo prevista ed in vigore riscontrati anche nella relazione di missione e rispettano i limiti previste dalle norme specifiche vigenti.

L'Organo di controllo ha partecipato alle assemblee dei soci ed alle riunioni del consiglio di direttivo, in relazione alle quali, sulla base delle informazioni disponibili, non ha rilevato violazioni della legge e dello statuto, né operazioni manifestamente imprudenti, azzardate, in potenziale conflitto di interesse o tali da compromettere l'integrità del patrimonio sociale.

L'Organo di controllo ha valutato e vigilato sull'adeguatezza del sistema amministrativo e contabile nonché sulla affidabilità di quest'ultimo a rappresentare correttamente i fatti di gestione, mediante l'ottenimento di informazioni dai responsabili delle funzioni.

L'Organo di controllo ha acquisito dall'organo amministrativo, attraverso la lettura delle determinazioni dello stesso e anche durante le riunioni svolte, informazioni sul generale andamento della gestione e sulla sua prevedibile evoluzione, nonché sulle operazioni di maggiore rilievo, per le loro dimensioni o caratteristiche, effettuate dall'Ente e, in base alle informazioni acquisite, non ha osservazioni particolari da riferire.

Non sono pervenute denunce dagli associati *ex art. 29, co. 2, del Codice del Terzo Settore.*

Nel corso dell'esercizio non sono stati rilasciati dall'Organo di controllo pareri ai sensi di legge.

- **Osservazioni in ordine al bilancio d'esercizio e proposte in ordine alla sua approvazione**

L'Organo di controllo ha verificato che gli schemi di bilancio fossero conformi a quanto disposto dal d.m. 5 marzo 2020 del Ministero del Lavoro e delle Politiche Sociali, così come integrato dall'OIC 35.

Per quanto a nostra conoscenza, l'organo di amministrazione nella redazione del bilancio, non ha derogato alle norme di legge ai sensi dell'art. 2423, co. 5, c.c.4.

Il risultato netto accertato dall'organo di amministrazione relativo all'esercizio chiuso al 31/12/2025, come anche evidente dalla lettura del bilancio, risulta essere positivo per euro 62.455,30.

I risultati della revisione legale del bilancio da noi svolta sono contenuti nella prima parte della presente relazione.

Ringraziando tutti i soggetti coinvolti a vario titolo e responsabilità per la collaborazione prestata ed alla luce delle considerazioni sopra esposte invitiamo gli associati ad approvare il Bilancio consuntivo chiuso al 31 dicembre 2025 come redatto dal Consiglio direttivo.



L'Organo di Controllo concorda con la ripartizione, per come sopra esposta, circa la destinazione dell'avanzo di esercizio formulata dal Consiglio direttivo.

*Reggio Calabria, 21 aprile 2026*

L'Organo di controllo

Dott. Giovanni Palumbo

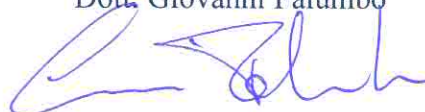

Dott. Diego Davide Ziino



Dott. Roberto Alfredo Turano

